



Razítko oprávněné osoby:

Podpis:

Datum:

Revize:	Datum:	Popis:	Kontroloval:
000	15.06.23	DEFINITIVNÍ ODEVZDÁNÍ DOKUMENTACE	JAN GREPL

Stavebník/Investor: Adresa:	Správa železnic, státní organizace Dlážděná 1003/7, 110 00 Praha 1 		
Zástupce investora: Adresa:	Stavební správa západ Sokolovská 278/1955, 190 00 Praha 9		
Zhotovitel stavby: Adresa: Kontakt:	DIPONT s.r.o. Klášská 1432/18, 400 01 Ústí nad Labem T: +420 475 201 724 E: dipont@dipont.cz 		
Hlavní projektant (HIP): Ing. Jan Grepl	Specialista:	Odpovědný projektant:	Zpracovatel:

[illegible]



Správa železniční dopravní
cesty, státní organizace
IČO: 711 67 153
Dlážděná 1003/7
110 00 Praha 1

Váš dopis čj.: 245/2022
Ze dne: 04.10.2022
Naše čj.: MUVA 27416/2022HraKl
Spis: 106/2022
Vyřizuje: Klára Hrabalová
Linka: 153
Datum: 15.11.2022
E-mail: klara.hrabalova@varnsdorf.cz

Městský úřad Varnsdorf, odbor životního prostředí, jako orgán veřejné správy, místně příslušný podle § 61, 64 a 66 zákona číslo 128/2000 Sb., o obcích (obecní řízení) v platném znění, § 1 a 2 zákona číslo 314/2002 Sb., o stanovení obcí s pověřeným obecním úřadem a stanovení obcí s rozšířenou působností v platném znění, **dotčený** podle §136 odstavce 1 zákona 500/2004 Sb. správní řád v platném znění (dále jen správní řád), **vydává** podle §4 odstavců 2 a 7 zákona č. 183/2006 Sb. o územním plánování a stavebním řádu (stavební zákon) v platném znění (dále jen stavební zákon) a s přiměřeným přihlédnutím k § 140 správního řádu toto

ZÁVAZNÉ STANOVISKO OŽP

k záměru: **Sanace tělesa žel. spodku na trati Varnsdorf – Seifhennersdorf km 12,288 – 12,700**
na pozemkových parcelách č.: 8188/1 k.ú. Varnsdorf

investor: Správa železniční dopravní cesty, státní organizace, IČO: 711 67 153,
Dlážděná 1003/7, 110 00 Praha 1

zastoupený: DIPONT s.r.o., IČO: 286 93 094, Klíšská 1432/18, 400 01 Ústí nad Labem
(dále jen výše uvedený záměr)

Část I.

Vyjádření orgánu státní správy v oblasti odpadového hospodářství

Městský úřad Varnsdorf, odbor životního prostředí, jakožto orgán státní správy v odpadovém hospodářství podle ustanovení § 126 písmeno k) zákona č. 541/2020 Sb., zákon o odpadech (dále jen zákon o odpadech) **vydává** podle ust. § 146 odstavec 3 písm. b) zákona o odpadech toto **vyjádření**:

Výrok:

Orgán státní správy v oblasti odpadového hospodářství, **souhlasí s předloženým záměrem**:

Sanace tělesa žel. spodku na trati Varnsdorf – Seifhennersdorf km 12,288 – 12,700
na p.p.č. 8188/1 k.ú. Varnsdorf

při dodržení těchto podmínek:

- Stavba bude provedena v souladu s předloženou projektovou dokumentací: Sanace tělesa železničního spodku na trati Varnsdorf - Seifhennersdorf (DB) v km 12,288-12,700, Souhrnná technická zpráva, zpracovatel: Ing. Jan Grepl, 12.9.2022, 16 stran.
- Stavba bude ctít hierarchii odpadového hospodářství.
- Při stavbě bude předcházeno vzniku odpadu. Nepůjde-li jeho vzniku předejít, pak musí být přednostně opětovně použit, recyklován nebo jinak využit; nebude-li to možné, teprve poté odstraněn.
- Odpady budou zabezpečeny před odcizením, únikem a znehodnocením.
- Původce odpadu bude mít před vznikem stavebního a demoličního odpadu, který sám nezpracuje, zajištěno jeho předání (dle ust. § 13 odst. 1 písm. e) zákona o odpadech) v odpovídajícím množství **písemnou smlouvou**.
- Stavbou vzniklý odpad bude předán do zařízení určeného pro nakládání s odpady v souladu s ust. § 13 odst. 1 písm. e) zákona o odpadech).
- Odpady budou soustřeďovány odděleně.
- Odděleně musí být soustřeďovány mimo jiné vybourané stavební materiály a výrobky, které je možné opětovně využít, stavební a demoliční odpady, které lze recyklovat, stavební materiály využitelné v režimu vedlejšího produktu a stavení a demoliční odpady obsahující nebezpečné složky.
- S nebezpečnými odpady, které v průběhu stavby vzniknou, bude nakládáno dle jejich skutečných vlastností a budou odstraněny v zařízeních k tomu určených (skládky kategorie S – NO).
- Se zeminou, která vznikne při stavební činnosti a nebude ve svém přirozeném stavu využita pro účely stavby v místě, kde byla vytěžena (nejedná-li se o vedlejší produkt dle ust. § 8 zákona o odpadech), musí být nakládáno jako s odpadem, který lze převést do vlastnictví pouze osoby oprávněné k jeho převzetí.
- Se dřevem (dřevěné konstrukce), které bude obsahovat nebezpečné látky nebo jimi bude znečištěné, bude nakládáno jako s nebezpečným odpadem.
- Investor musí prokázat orgánům provádějícím kontrolu, že odpad který vyprodukoval, předal **v odpovídajícím množství** v souladu s ust. § 13 odst. 1 písm. e) zákona o odpadech. (Čestné prohlášení se za takový doklad nepovažuje).
- Stavbou vzniklé druhy odpadů a jejich množství musí odpovídat předpokládanému množství a druhům odpadů z předložené projektové dokumentace. Případné odchylky od původního předpokladu musí být řádně zdůvodněny.
- Předložené doklady o odstranění nebo využití odpadu jsou podmínkou pro vydání potvrzení orgánu státní správy v oblasti odpadového hospodářství ke kolaudaci stavby nebo jiného postupu stavebního úřadu, kterým potvrzuje dokončení realizace záměru. (Čestné prohlášení se za takový doklad nepovažuje).
- Průběžná evidence odpadů musí být uchována po dobu 5 let.

Odůvodnění:

Orgán státní správy v oblasti odpadového hospodářství obdržel dne 4.10.2022 žádost o vydání stanoviska na výše uvedený záměr.

Po přezkoumání předložené žádosti a výše uvedené projektové dokumentace byly zejména z důvodu nakládání s velkým množstvím odpadů a odpadů nebezpečných stanoveny podmínky uvedené ve výrokové části tohoto vyjádření.

Při dodržení těchto podmínek a zajištění souladu realizovaného záměru se zákonem o odpadech a dalšími prováděcími předpisy, nemá orgán státní správy v oblasti odpadového hospodářství proti uvedenému záměru námitek.

Část II.

Vyjádření orgánu ochrany ovzduší

Městský úřad Varnsdorf, odbor životního prostředí, jakožto orgán ochrany ovzduší dle §27 odstavce 1 písmeno f) zákona č. 201/2012 Sb., o ochraně ovzduší v platném znění (dále jen zákon o ochraně ovzduší) vydává vyjádření:

Výše uvedený záměr se netýká zájmů ochrany ovzduší.

ČÁST III.

Stanovisko orgánu ochrany ZPF

Městský úřad Varnsdorf, odbor životního prostředí jakožto orgán ochrany zemědělského půdního fondu podle § 13, odstavce 1 písmene a) zákona č. 334/1992 Sb. o ochraně zemědělského půdního fondu, v platném znění (dále jen zákon o ochraně ZPF), příslušný podle §15 zákona o ochraně ZPF vydává podle §4 odstavec 2 písmeno b) stavebního zákona toto stanovisko:

Záměr není situován na pozemcích, které jsou součástí zemědělského půdního fondu.

K realizaci výše uvedeného záměru tedy není třeba souhlasu ani rozhodnutí orgánu ochrany ZPF.

Část IV.

Stanovisko orgánu ochrany přírody

Městský úřad Varnsdorf, odbor životního prostředí, jako orgán ochrany přírody podle § 75 odstavce 1 písmena c) zákona č. 114/1992 Sb., o ochraně přírody a krajiny v platném znění (dále jen zákon o ochraně přírody) vydává podle §4 odstavec 2 písmeno b) stavebního zákona toto stanovisko:

K výše uvedenému záměru nejsou námítky.

Při realizaci stavby dojde k odstraňování dřevin, z toho důvodu investor požádá příslušný orgán ochrany přírody o povolení ke kácení dřevin podle § 8 zákona o ochraně přírody. Povolení pokácení dřevin rostoucí mimo les je třeba na dřeviny, jejichž **obvod kmene** ve výši 130 cm je větší než 80 cm, nebo jejichž souvislá plocha je větší než 40 m².

Část V.

Vyjádření orgánu státní správy lesů

Městský úřad Varnsdorf, odbor životního prostředí, jakožto orgán státní správy lesů, věcně příslušný podle § 48 zákona č. 289/1995 Sb., o lesích a o změně a doplnění některých zákonů (lesní zákon) vydává toto vyjádření:

K výše uvedenému záměru není třeba souhlasu ani rozhodnutí orgánu SSL.

Část VI.

Závazné stanovisko vodoprávního úřadu

Městský úřad Varnsdorf, odbor životního prostředí, jako vodoprávní úřad podle § 104 odstavce 2 písmeno c) a § 106 zákona č. 254/2001 Sb., o vodách a o změně některých zákonů (vodní zákon), ve znění pozdějších předpisů (dále jen "vodní zákon"), místně příslušný podle § 11 zák. č. 500/2004 Sb., správní řád v platném znění

vydává

podle § 104 odstavec 9 vodního zákona toto závazné stanovisko:

V podané žádosti a v přiložené projektové dokumentaci **nebyly z hlediska vodoprávního hlediska shledány důvody bránící povolení výše uvedeného záměru.**

Navržená rekonstrukce odvodnění spočívá ve výstavbě oboustranného příkopu v zářezu trati, provedený z příkopových tvárnic.

Poučení:

Toto závazné stanovisko dle ustanovení § 149 správního řádu a jeho obsah je závazný pro výrokovou část následného rozhodnutí příslušného správního orgánu, samo však není správním rozhodnutím a nelze se proti němu samostatně odvolat. Obsah závazného stanoviska lze napadnout odvoláním proti rozhodnutí příslušného stavebního úřadu. Žadatel je povinen plnit podmínky v něm stanovené ode dne, kdy toto rozhodnutí nabylo právní moci, popřípadě ve lhůtách v něm určených.

Ing. Přemysl Brzák

Vedoucí odboru životního prostředí

Rozdělovník: Adresát prostřednictvím zplnomocněného zástupce
Stavební úřad
Vlastní

Městský úřad Varnsdorf

Stavební úřad

Nám. E. Beneše 470, Varnsdorf

Spis. zn.: 3329/2022/SÚ-Ji
Č.j.: MUVA 28214/2022JinZu
Vyřizuje: Ing. Bc. Zuzana Jindřichová DiS.
Tel.: 417 545 186
E-mail: zuzana.jindrichova@varnsdorf.cz

Varnsdorf, dne 12.10.2022

ZÁVAZNÉ STANOVISKO orgánu územního plánování

Závazná část:

Městský úřad Varnsdorf, Stavební úřad, oddělení úřad územního plánování příslušný jako orgán územního plánování příslušný podle § 6 odst.1 písm e) zákona č.183/2006 Sb, o územním plánování a stavebním řádu v posledním platném znění (dále jen „stavební zákon“) a podle § 66 zákona č. 128/2000 Sb., o obcích a zákona č. 314/2002 Sb., o stanovení obcí s pověřeným obecním úřadem a stanovení obcí s rozšířenou působností, ve znění platných předpisů, jako místně a věcně příslušný správní orgán ve smyslu § 10 a 11 a na základě ustanovení § 136 a 149 odst. 1 zákona č. 500/2004 Sb., o správním řízení (dále jen „správní řád“) přezkoumal podle § 96b stavebního zákona z hlediska souladu s politikou územního rozvoje, s územně plánovací dokumentací a z hlediska uplatňování cílů a úkolů územního plánování žádost, kterou dne 4.10.2022 podala

Správa železnic, státní organizace, IČO 70994234, Dlážděná č.p. 1003/7, 110 00 Praha 1-Nové Město, kterou zastupuje DIPONT s.r.o., IČO 28693094, Klíšská č.p. 1432/18, Ústí nad Labem-centrum, 400 01 Ústí nad Labem 1

(dále jen "žadatel"), ve věci:

Sanace tělesa žel. spodku na trati Varnsdorf - Seifhennersdorf km 12,288 - 12,700

(dále jen "záměr") na pozemku parc. č. 8188/1 v katastrálním území Varnsdorf, vydává podle § 96b stavebního zákona a § 136 a § 149 odst. 1 a 2 správního řádu toto **závazné stanovisko**:

Záměr je z hlediska souladu s politikou územního rozvoje a územně plánovací dokumentací a z hlediska uplatňování cílů a úkolů územního plánování

p ř í p u s t n ý.

Dotčený orgán podle § 96b odst. 3 stavebního zákona nestanoví podmínky pro uskutečnění záměru.

Odůvodnění:

Dotčený orgán obdržel dne 4.10.2022 žádost o vydání závazného stanoviska k uvedenému záměru.

K žádosti o vydání závazného stanoviska byly doloženy tyto podklady:

- dokumentace pro územní a stavební řízení, kterou vypracoval Ing. Jan Grepl, DIPONT s.r.o., Klíšská č.p. 1432/18, 400 01 Ústí nad Labem, číslo zakázky 11-20, termín vyhotovení 11/2020.

Kromě podkladů předložených žadatelem vycházel ÚÚP z:

- Politiky územního rozvoje ČR, ve znění 4. aktualizace (dále jen aPÚR ČR), schválené vládou ČR dne 1.9.2021,
- Zásad územního rozvoje Ústeckého kraje ve znění Aktualizace č.1, 2 a 3 (dále jen ZÚR ÚK), která nabyla účinnosti dne 6.8.2020,
- Územního plánu Varnsdorf, který nabyl účinnosti dne 27.9.2022.

A dalších podkladů, které byly využity pro vydání závazného stanoviska a stanovení podmínek:

- Územně analytické podklady ORP Varnsdorf (5. úplná aktualizace pořizená k 31.12.2020),

ÚÚP přezkoumal záměr podle § 96 odst. 3 stavebního zákona, zda je přípustný z hlediska souladu s Politikou územního rozvoje ČR a územně plánovací dokumentací a z hlediska uplatňování cílů a úkolů územního plánování, či nikoliv.

ÚÚP přezkoumal soulad záměru s aPÚR ČR a došel k závěru, že tato záměr v jím dotčeném území neřeší, záměr se záležitostmi řešených v aPÚR ČR nedotýká.

ÚÚP přezkoumal soulad záměru se ZÚR ÚK a došel k závěru, že platné ZÚR ÚK záměr neřeší a záměr se nedotýká věcí řešených v ZÚR ÚK. Územní plán Varnsdorf byl vydán v souladu se ZÚR ÚK.

ÚÚP přezkoumal soulad záměru s územním plánem a dospěl k závěru, že záměr je v souladu s Územním plánem Varnsdorf, neboť pozemek p.č. 8188/1, na němž je záměr umístěn, je součástí plochy 59.BM.2.25.55 s funkčním využitím „Plochy dopravní infrastruktury - drážní“, kde je hlavním využitím železniční doprava. Záměr řeší rekonstrukci železničního tělesa ve stejné trase. Součástí stavby je opěrná zeď vyšší než 1 m, která slouží ke zpevnění svahu vedle železniční trati. Celková délka opěrné zdi bude cca 100 m.

ÚÚP posoudil soulad navrhovaného záměru s cíli a úkoly územního plánování stanovenými v § 18 a 19 stavebního zákona a dospěl k názoru, že záměr je v souladu s cíli a úkoly územního plánování. Cíle územního plánování uvedené v § 18 odst. 1 – 4 byly naplněny již v Územním plánu Varnsdorf, neboť územní plán vymezil předmětnou zastavitelnou plochu a umožnil tak její využití pro výstavbu a tím podpořil rozvoj obce. Vymezení tohoto zastavitelného pozemku je součástí komplexního řešení účelného využití a prostorového uspořádání území obce.

Úkoly územního plánování uvedených v § 19 stavebního zákona nejsou k tomuto záměru relevantní. Jedná se o stavbu, která řeší sesuvný svah u kolejiště. Pohledově bude tato stavba skrytá v zářezu a nebude tedy nijak působit na charakter okolí.

Závazné stanovisko platí dva roky od jeho vydání.

Proti tomuto závaznému stanovisku se nelze odvolat. Nezákonné závazné stanovisko lze zrušit nebo změnit v přezkumném řízení. Podle § 149 odst. 1 správního řádu závazné stanovisko není samostatným rozhodnutím ve správním řízení. Obsah závazného stanoviska je závazný pro výrokovou část rozhodnutí stavebního úřadu. Nezákonné závazné stanovisko lze zrušit nebo změnit pouze v rámci odvolacího řízení proti rozhodnutí, které bylo závazným stanoviskem podmíněno.

Ing. Václav Nechvíle v.r.
vedoucí odd. úřadu územního plánování

otisk úředního razítka

Obdrží:

Správa železnic, státní organizace, Dlážděná č.p. 1003/7, 110 00 Praha 1-Nové Město, prostřednictvím zástupce

DIPONT s.r.o., IDDS: ye7y4jn

sídlo: Klášská č.p. 1432/18, Ústí nad Labem-centrum, 400 01 Ústí nad Labem 1

vlastní

Krajský úřad Ústeckého kraje

Velká Hradební 3118/48, 400 02 Ústí nad Labem
Odbor životního prostředí a zemědělství

Dokument je podepsán elektronickým podpisem	
Podpisující:	Ing. Irena Jeřábková
Organizace, OJ:	
Sériové č. cert.:	11919664
Vydavatel cert.:	I.CA Qualified 2 CA/RSA 02/2016
Datum a čas:	11.10.2022 14:01:36
Důvod:	
Místo:	

DIPONT s.r.o.
Klíšská 1432/18
40001 Ústí nad Labem

Datum: 11. října 2022
Spisová značka: KUUK/147355/2022/2/ZPZ/V-4261
Jednací číslo: KUUK/147753/2022
UID: kuukes861ef800
Vyřizuje / linka: Bc. Zuzana Dynterová / 144
Počet listů/příloh: 3/0

Souhrnné vyjádření Krajského úřadu Ústeckého kraje, odboru životního prostředí a zemědělství

Vyjádření k projektové dokumentaci na akci „Sanace tělesa žel. spodku na trati Varnsdorf – Seifhennersdorf km 12,288 – 12,700“

Krajský úřad Ústeckého kraje, odbor životního prostředí a zemědělství, obdržel dne 4. 10. 2022 žádost společnosti DIPONT s.r.o., Klíšská 1432/18, 400 01 Ústí nad Labem, o vydání souhrnného vyjádření na akci „Sanace tělesa žel. spodku na trati Varnsdorf – Seifhennersdorf km 12,288 – 12,700“.

Předmětem projektové dokumentace je rekonstrukce železničního spodku v km 12,288-12,700. V rozsahu km 12,3 – 13,0 dojde ke snesení železničního svršku a k sanaci pražcového podloží. Oblouková výhybka bude snesena a nahrazena kolejovým polem, kusá kolej bude kvůli nevyužitelnosti zrušena a vytrhána. Dřevěné pražce budou nahrazeny betonovými. V celém úseku dojde k provedení nového odvodnění. V km 12,6 až km 12,7 bude provedena sanace sesuvu svahu zářezu pilotovou kotvenou stěnou. Stavba se nachází na okraji města Varnsdorf, na pozemku využívaném jako dráha.

Krajský úřad vydává ve věci následující stanoviska:

Ochrana horninového prostředí

Vyřizuje: Zuzana Pfeiferová / tel.: 475 657 856, e-mail: pfeiferova.z@kr-ustecky.cz

Krajský úřad Ústeckého kraje, odbor životního prostředí a zemědělství, který je dotčeným orgánem z hlediska ustanovení § 19 zákona č. 44/1988 Sb., o ochraně a využití nerostného bohatství, ve znění pozdějších předpisů, sděluje, že navrhovaná stavba se nenachází ve výhradním ložisku, v chráněném ložiskovém území ani dobývacím prostoru.

Ochrana přírody a krajiny

Vyřizuje: Ing. Kateřina Nováková / tel.: 475 657 128, e-mail: novakova.k@kr-ustecky.cz

Jako orgán ochrany přírody příslušný podle § 90 odst. 17 zákona č. 114/1992 Sb., o ochraně přírody a krajiny, ve znění pozdějších předpisů (dále jen ZOPK), konstatujeme, že v souvislosti s realizací zamýšleného záměru nepředpokládáme významné dotčení zájmů ochrany přírody

Ústecký kraj, Velká Hradební 3118/48, 400 02 Ústí nad Labem

Tel.: +420 475 657 111
Fax: +420 475 200 245

url: www.kr-ustecky.cz
e-mail: epodatelna@kr-ustecky.cz

IČ: 70892156
ID: t9zbsva

DIČ: CZ70892156
č. ú. 882733379/0800

a krajiny v působnosti krajského úřadu. Záměr se nachází mimo evropsky významné lokality, ptačí oblasti, prvky regionálního ÚSES a maloplošná zvláště chráněná území či jejich ochranná pásma i mimo zdejšímu úřadu známé lokality výskytu zvláště chráněných druhů.

Jako orgán věcně a místně příslušný dle ustanovení § 77a odst. 4 písm. o) ZOPK, vydává krajský úřad dle § 45i odst. 1 ZOPK následující stanovisko. Záměr „Sanace tělesa žel. spodku na trati Varnsdorf – Seifhennersdorf km 12,288 – 12,700“ **nebude mít** samostatně ani ve spojení s jinými **významný vliv** na předmět ochrany nebo celistvost jednotlivých evropsky významných lokalit nebo ptačích oblastí v územní působnosti krajského úřadu.

Odůvodnění: Předmětem záměru je zvýšení stability svahu zářezu, rekonstrukce železničního svršku a spodku, včetně odvodnění, a to jednokolejné regionální neelektrifikované trati Varnsdorf – Seifhennersdorf v km 12,288-12,700. Stavba sestává z těchto částí: snesení železničního svršku a sanace pražcového podloží (km 12,3 – 13,0); snesení obloukové výhybky a její nahrazení kolejovým polem, zrušení a vytrhání kusé koleje, nahrazení dřevěných pražců betonovými; sanace sesuvu svahu zářezu pilotovou kotvenou stěnou (km 12,6 – 12,7); provedení nového odvodnění v celém úseku. Předpokládané období realizace stavby je 01/2023 – 12/2023.

Záměr je situován mimo hranice ptačích oblastí a mimo hranice evropsky významných lokalit, resp. v dostatečných vzdálenostech od nich. Nejbližším územím soustavy NATURA 2000 v působnosti krajského úřadu (mimo velkoplošná zvláště chráněná území) je ptačí oblast Labské pískovce (CZ0421006) vymezená nařízením vlády č. 683/2004 Sb. Předmětem ochrany této ptačí oblasti jsou populace sokola stěhovavého (*Falco peregrinus*), chřástala polního (*Crex crex*), výra velkého (*Bubo bubo*), datla černého (*Dryocopus martius*) a jejich biotopy. Mezi významné ohrožující faktory příznivého stavu a vývoje populací předmětů ochrany patří rušení sokolů stěhovavých a výrů velkých na hnízdištích turistikou a horolezectvím, vybírání hnízd sokolů stěhovavých a výrů velkých, úhyny na sloupech elektrického vedení (sokol stěhovavý, výr velký), zarůstání skalních stěn (sokol stěhovavý), intenzivní pastva, převod luk na ornou půdu, kosení luk a jiné hospodaření na zemědělské půdě pomocí mechanizace v nevhodnou dobu (chřástal polní).

Nelze předpokládat, že by výše uvedené negativní jevy v předmětné ptačí oblasti nastaly v souvislosti s realizací záměru.

Vzhledem k výše uvedenému, dále k charakteru předkládaného záměru a jeho lokalizaci lze konstatovat, že jeho realizací nedojde k negativnímu ovlivnění dotčené lokality, resp. jejího předmětu ochrany ani její celistvosti. Podobně nelze předpokládat významný vliv ani na předměty ochrany nebo celistvost jiných, vzdálenějších evropsky významných lokalit nebo ptačích oblastí v územní působnosti Krajského úřadu Ústeckého kraje.

Posuzování vlivů na životní prostředí

Vyřizuje: Ing. Petra Kalousová / tel.: 475 657 162, e-mail: kalousova.p@kr-ustecky.cz

Krajský úřad Ústeckého kraje, který podle § 20 zákona vykonává státní správu v oblasti posuzování vlivů na životní prostředí, na základě prostudovaných podkladových materiálů konstatuje, že výše popsany záměr není v souladu s § 4 odst. 1 zákona významnou změnou, jejíž realizací by mohlo dojít k závažnému ovlivnění životního prostředí, a proto nepodléhá posouzení z hlediska vlivů na životní prostředí podle zákona, a to v případě zachování výše uvedených parametrů a činností.

Odůvodnění: záměrem je rekonstrukce železničního svršku a spodku včetně odvodnění na regionální železniční trati Varnsdorf - Seifhennersdorf v km 12,288 - 12,700 na okraji města Varnsdorf. Dále bude součástí stavby sanace sesuvu svahu zářezu pilotovou kotvenou stěnou. Příslušný úřad se proto nejprve zabýval otázkou, zda je změna záměru dle výše uvedeného popisu stavby a kategorie železniční trati významná ve vztahu k bodu č. 45 přílohy č. 1 zákona. Výše popsané stavební úpravy nevyžadují posunutí, narovnání a jiné úpravy tělesa trati. Současně nedojde k navýšení maximální traťové rychlosti nebo intenzity dopravy. V souladu s výkladem vybraných bodů přílohy č. 1 k zákonu o posuzování vlivů na životní prostředí (č. j.: Ústecký kraj, Velká Hradební 3118/48, 400 02 Ústí nad Labem

MZP/2018/710/3250 ze dne 1. 10. 2018) se tak nejedná o významnou změnu ve smyslu § 4 odst. 1 písm. c) zákona.

Vzhledem k výše uvedenému stanovisku příslušného orgánu ochrany přírody lze rovněž vyloučit možné zařazení z hlediska § 4 odst. 1 písm. f) zákona.

Ing. Irena Jeřábková
vedoucí odboru Životního prostředí a zemědělství

KRAJSKÁ HYGIENICKÁ STANICE ÚSTECKÉHO KRAJE SE SÍDLEM V ÚSTÍ NAD LABEM

adresa: Moskevská 1531/15, 40001 Ústí nad Labem, tel.: 477755110, e-mail: e-podatelna@khsusti.cz, ID: 8p3ai7n

V Děčíně dne 10.10.2022

Č. j.: KHSUL 47421 /2022
Sp. značka: S- KHSUL 820/2022
Vyřizuje: Marie Červenková
Telefon: +420 477 755 231
E-mail: marie.cervenkova@khsusti.cz
Počet listů/příloh: 1/0

Investor: Správa železniční dopravní cesty, státní organizace, Dlážděná 1003/7, 110 00 Praha 1

V zastoupení: DIPONT s.r.o., Klíšská 1432/18, 400 01 Ústí nad Labem

„Sanace tělesa žel. spodku na trati Varnsdorf – Seifhennersdorf km 12,288 – 12,700“

Dne 5.10.2022 obdržela Krajská hygienická stanice Ústeckého kraje se sídlem v Ústí nad Labem Vaši žádost o vydání závazného stanoviska ke společnému územnímu a stavebnímu řízení na akci „**Sanace tělesa žel. spodku na trati Varnsdorf – Seifhennersdorf km 12,288 – 12,700**“, vedenou pod č.j. KHSUL 46488/2022.

Předmětem projektové dokumentace je zvýšení stability svahu zářezu, rekonstrukci železničního svršku a spodku včetně odvodnění. Jedná se o změnu stávající stavby. Stavba se nachází na okraji města Varnsdorf, na pozemku využívaném jako dráha.

Po přezkoumání předložené PD, KHS konstatuje, že uvedeným záměrem nejsou dotčeny zájmy chráněné orgánem ochrany veřejného zdraví, a proto **se stanovisk** dle § 77 odst. 1 zákon č. 258/2000 Sb. o ochraně veřejného zdraví, v pozdějším znění, **nevydává**.

Z tohoto důvodu Krajská hygienická stanice Ústeckého kraje není v řízení o předmětném návrhu dotčeným orgánem státní správy.

„otisk úředního razítka“

Ing. Jindra Stanková
vedoucí oddělení hygieny obecné a komunální
Krajská hygienická stanice Ústeckého kraje
se sídlem v Ústí nad Labem
územní pracoviště Děčín
(dopis je opatřen elektronickým podpisem)

Rozdělovník:

1. adresát – vyjádření, DS
2. KHS - spis



Správa a údržba silnic Ústeckého kraje, příspěvková organizace

se sídlem: Ruská 260, 417 03 Dubí 3

IČO: 00080837, DIČ: CZ00080837

Bankovní spojení: KB a.s., č.ú.78-7308630297/0100

Dokument je podepsán elektronickým podpisem

Podpisující: Aleš Kocián

Organizace, OJ:

Sériové č. cert.: 11922218

Vydavatel cert.: I.CA Qualified 2 CA/RSA 02/2016

Datum a čas: 19.10.2022 06:44:18

Vaše značka / Č.j.:

Naše značka / Č.j.:

54-563-1-O / SUSUKDC/Hlo/16695/2022

UID: SUSUKSLx12h5h

Počet listů/příloh: 1/0

Vyřizuje: Jan Hložek, hlozek.dc@susuk.cz

Tel: 412 519 758, 737 562 092

Datum: 18.10.2022

DIPONT s.r.o.
p. M. Konečná
Klíšská 1432/18
40001 ÚSTÍ NAD LABEM
Idds: ye7y4jn

Správa železnic, s.o. „Sanace tělesa žel. spodku na trati Varnsdorf – Seifhennersdorf km 12,288 – 12,700“ silnice číslo II/265 - vyjádření.

Na základě Vaší žádosti ze dne 4.10.2022 Vám sdělujeme, že s výše uvedenou stavbou tak, jak je popsána v nám předložených podkladech, souhlasíme za předpokladu, že budou předem zajištěna taková účinná opatření, aby v průběhu prací ani později po jejich dokončení nedocházelo k znečištění, či jinému poškození vozovky, ani ostatních silničních součástí a příslušenství, nebylo narušeno stávající silniční odvodnění a nebyla ohrožena bezpečnost silničního provozu v dotčeném úseku.

Aleš Kocián

vedoucí správního úseku Děčín

- Kontakt -

Organizace: Správa a údržba silnic Ústeckého kraje, příspěvková organizace, Ruská 260, 417 03 Dubí 3

Tel.: 417 532 235 Fax.: 417 533 293 e-mail: dubi.tp@susuk.cz, ID datové schránky: 6hevxe

Korespondenční adresa: SÚS ÚK, Krokova 1439/16, 405 01, Děčín I.

Informace o zpracování osobních údajů: <http://www.susuk.cz/dokumenty>

Došlo listy.
Č. 309 listy.

[illegible]

DIPONT s.r.o.
Klíšská 1432/18
Ústí nad Labem
400 01



D0000000101785971605

NAŠE ZNAČKA
001129056103

VYŘIZUJE / LINKA
Vladimír Pokorný / 800 850 860

MÍSTO ODESLÁNÍ / DNE
Plzeň 25. 10. 2022

Vyjádření k projektové dokumentaci ke stavbě ve smyslu energetického zákona a příslušných technických norem

Vážená paní, vážený pane,

dovolte nám, abychom reagovali na Vaši žádost ze dne 17. 10. 2022, ve které nás žádáte o vydání vyjádření k projektové dokumentaci pro účely povolení stavby.

V zájmovém území k zamýšlené stavbě a/nebo s ní související činnosti na pozemku parcelní číslo dle PD v katastrálním území Varnsdorf vedené pod názvem „Sanace tělesa železničního spodku na trati Varnsdorf – Seifhennersdorf (DB) v km 12,288-12,7“ se nachází zařízení **vrchního vedení NN a kabelového vedení VN** v majetku provozovatele distribuční soustavy společnosti ČEZ Distribuce, a. s.

Sdělujeme Vám, že společnost ČEZ Distribuce, a. s., souhlasí s předloženou projektovou dokumentací.

Platnost tohoto souhlasu je vázána na dodržení následujících podmínek:

1. Kabelové vedení VN se nachází na par.č.3300, 3452, 3449 ul. Svatopluka Čecha. Pokud dojde k zásahu při opravě kolejí doporučujeme si kabelové vedení VN vytrasovat, aby nedošlo k jeho poškození. Na par.č. 8188/9, 8193 je vrchní vedení NN. Pokud budou probíhat práce na těchto parcelách musí být dodrženy podmínky pro provádění činností v ochranných pásmech a podmínky uvedené technickými normami.
U nadzemního vedení NN budou pro stavby a konstrukce dodrženy odstupové vzdálenosti uvedené v PNE 33 3302.
V místě kolejiště se nenachází žádné zařízení ČEZ Distribuce.
Musí být dodržena norma ČSN 73 6005 a ochranná pásma dle Energetického zákona 458/2000 Sb. § 46. V prostoru výstavby musí být zachovány hloubky a krytí stávajících kabelů NN a dodrženy podmínky pro jejich uložení podle uvedených ČSN a PNE. Nebude-li možno uvedené podmínky dodržet, musí být stávající vedení v předstihu přeloženo, respektive upraveno (doplněna mechanická ochrana). Při úpravě povrchů musí být respektovány rovněž stávající kabelové skříně na hranicích přilehlých pozemků a zachována stávající nivelita terénu tak, aby nedošlo ke snížení vzdálenosti spodní hrany skříní od terénu.
2. Podmínkou pro zahájení činnosti v blízkosti zařízení distribuční soustavy, resp. v ochranném pásmu je platné sdělení o existenci zařízení v majetku společnosti ČEZ Distribuce, a. s., pro výše uvedené zájmové území, které získáte prostřednictvím Geoportálu (geoportal.cezdistribuce.cz), při dodržení podmínek uvedených ve sdělení a v tomto vyjádření.
3. V dostatečném časovém předstihu před zahájením prací je nutné podat žádost o udělení souhlasu

ČEZ Distribuce, a. s.

Děčín - Děčín IV-Podmokly, Teplická 874/8, PSČ 405 02 | IČO: 24729035, DIČ: CZ24729035 |
zapsaná v obchodním rejstříku vedeném Krajským soudem v Ústí nad Labem, sp. zn. B 2145 |
bezplatná linka: 800 850 860, e-mail: info@cezdistribuce.cz, www.cezdistribuce.cz |
zasílací adresa: ČEZ Distribuce, a. s., Plzeň, Guldenerova 2577/19, PSČ 326 00

Otočte prosím

34P-100 RefType:Q ReqExID:0013918278 ProcessID:CS-2022:7025T084045-0001 DocExID:000000055935343 BOLD:0010A1A1A12051EEDD9a865FE5D54D35F30
303NM:ZISUSUCSPRN DocType:CZ05IA/16 SAPVip:Dopis-DOP-D42 ZaidM:0013773922 DocID:001044658431 IA:125162221380u373 Ver:X577D229 QUICK str:2 Ist:1

- D0000000101785971605

Zjistí-li provozovatel distribuční soustavy, že nejsou dodrženy stanovené podmínky, vyhrazuje si právo kdykoli odvolat své souhlasné vyjádření.

S pozdravem

Ing. Roman Válek

Vedoucí odboru Specializovaná obsluha
ČEZ Distribuce, a. s.

R4P100 ReqTypeQ ReqExtID:0013018278 ProcessID:CS-202210251084045-0001 DocExtID:000000005535343 BOLD:001A4A1A12051EED9585FE5D54D35F00
BONNIZSUCSPRN DocType:CZ09AY(6) /SAP:Typ:Dopis-DOP-D42 ZakID:0013773922 DocID:001044658431 IA:125 V222-213604373 VerX577D229 QUICK str:3 lstr:2



DIPONT s.r.o.
Klíšská 1432/18
Ústí nad Labem
400 01



D0000000101785972007

NAŠE ZNAČKA
001129056376

VYŘIZUJE / LINKA
Vladimír Pokorný / 800 850 860

MÍSTO ODESLÁNÍ / DNE
Plzeň 25. 10. 2022

Vyjádření k žádosti o souhlas s činností a/nebo s umístěním stavby v ochranném pásmu zařízení distribuční soustavy

Vážená paní, vážený pane,

dovolte nám, abychom reagovali na Vaši žádost ze dne 17. 10. 2022, ve které nás žádáte o souhlas s činností a/nebo umístěním stavby v blízkosti zařízení distribuční soustavy, resp. v ochranném pásmu zařízení distribuční soustavy (dále jen „zařízení“) v majetku společnosti ČEZ Distribuce, a. s.

Stavba a/nebo s ní související činnost na pozemku parcelní číslo dle PD v katastrálním území Varnsdorf vedená pod názvem „Sanace tělesa železničního spodku na trati Varnsdorf – Seifhennersdorf (DB) v km 12,288-12,7“ se nachází v blízkosti zařízení distribuční soustavy, resp. zasahuje do ochranného pásma zařízení **vrchního vedení NN a kabelového vedení VN** v majetku provozovatele distribuční soustavy společnosti ČEZ Distribuce, a. s.

Jménem společnosti ČEZ Distribuce, a. s., Vám sdělujeme, že udělujeme souhlas s činností a/nebo umístěním stavby v blízkosti zařízení distribuční soustavy, resp. v ochranném pásmu předmětného zařízení.

Toto vyjádření pozbývá platnosti, nebude-li činnost a/nebo stavba zahájena do 1 roku od udělení souhlasu.

Platnost tohoto souhlasu je vázána na dodržení následujících podmínek:

1. Kabelové vedení VN se nachází na par.č.3300, 3452, 3449 ul. Svatopluka Čecha. Pokud dojde k zásahu při opravě kolejí doporučujeme si kabelové vedení VN vytrasovat, aby nedošlo k jeho poškození. Na par.č. 8188/9, 8193 je vrchní vedení NN. Pokud budou probíhat práce na těchto parcelách musí být dodrženy podmínky pro provádění činností v ochranných pásmech a podmínky uvedené technickými normami.
U nadzemního vedení NN budou pro stavby a konstrukce dodrženy odstupové vzdálenosti uvedené v PNE 33 3302.
V místě kolejiště se nenachází žádné zařízení ČEZ Distribuce.
Musí být dodržena norma ČSN 73 6005 a ochranná pásma dle Energetického zákona 458/2000 Sb. § 46.
V prostoru výstavby musí být zachovány hloubky a krytí stávajících kabelů NN a dodrženy podmínky pro jejich uložení podle uvedených ČSN a PNE. Nebude-li možno uvedené podmínky dodržet, musí být stávající vedení v předstihu přeloženo, respektive upraveno (doplněna mechanická ochrana). Při úpravě povrchů musí být respektovány rovněž stávající kabelové skříně na hranicích přilehlých pozemků a zachována stávající nivelita terénu tak, aby nedošlo ke snížení vzdálenosti spodní hrany skříní od terénu.
2. Podmínkou pro zahájení činnosti v blízkosti zařízení distribuční soustavy, resp. v ochranném pásmu je platné sdělení o existenci zařízení v majetku společnosti ČEZ Distribuce, a. s., pro výše uvedené zájmové území, které získáte prostřednictvím Geoportálu (geoportal.cezdistribuce.cz), při dodržení podmínek

ČEZ Distribuce, a. s.

Děčín - Děčín IV-Podmokly, Teplická 874/8, PSČ 405 02 | IČO: 24729035, DIČ: CZ24729035 |
zapsaná v obchodním rejstříku vedeném Krajským soudem v Ústí nad Labem, sp. zn. B 2145 |
bezplatná linka: 800 850 860, e-mail: info@cezdistribuce.cz, www.cezdistribuce.cz |
zasílací adresa: ČEZ Distribuce, a. s., Plzeň, Guldenerova 2577/19, PSČ 326 00

Otočte prosím

uvedených ve sdělení a v tomto vyjádření.

3. Místa křížení a souběhy ostatních zařízení a staveb se zařízeními energetickými, komunikačními sítěmi pro elektronickou komunikaci nebo zařízeními technické infrastruktury musí být vyprojektovány a provedeny v souladu s platnými normami a předpisy, zejména s ČSN 33 2000-5-52, ČSN EN 50110-1, ČSN EN 50341-1, ČSN 73 6005 a PNE 33 0000-6, PNE 33 3301, PNE 34 1050.
4. V případě nadzemního vedení nn budou pro stavby a konstrukce dodrženy odstupové vzdálenosti uvedené v PNE 33 3302 a hranu výkopu doporučujeme při realizaci stavby umístit min. 1 m od základové části podpěrného bodu.
5. Při realizaci stavby a/nebo provádění související činnosti nesmí dojít v žádném případě k nebezpečnému přiblížení osob, věcí, zařízení nebo mechanismů a strojů k živým částem pod napětím, tj. musí být dodržena minimální vzdálenost 1 m od živých částí zařízení nn, 2 m od vedení vn a 3 m od vedení vvn dle PNE 33 0000-6 s vazbou na ČSN EN 50110-1, pokud není větší vzdálenost stanovena v jiném předpisu (např. ČSN ISO 12480-1). V případě, že nebude možné tuto vzdálenost dodržet, je žadatel povinen požádat o vypnutí předmětného elektrického zařízení, případně o dočasné zaizolování vodičů nn.
6. Pracovníci provádějící práce budou prokazatelně poučeni o nebezpečí, které hrozí při nedodržení bezpečnostních předpisů. S ohledem na provádění prací v blízkosti zařízení distribuční soustavy, resp. v ochranném pásmu upozorňujeme na možnost nebezpečných vlivů od elektrického zařízení. Opatření proti těmto vlivům je na straně žadatele, dodavatele prací nebo jimi pověřených osobách. ČEZ Distribuce, a. s., nepřevzeme žádnou zodpovědnost za případné škody, které vzniknou následkem poruchy nebo havárie elektrického zařízení za nepředvídaných okolností nebo nedodržením výše uvedených podmínek.
7. Stavbou nebude narušeno stávající uzemnění nadzemního vedení ani statika podpěrných bodů. Nebude-li možné toto dodržet je nutné situaci řešit formou přeložky zařízení distribuční soustavy ve smyslu § 47 zákona č. 458/2000 Sb., v platném znění.
8. V případě činnosti a/nebo stavby v blízkosti elektrického vedení, resp. v ochranném pásmu bude dotčený prostor ze všech stran možného přístupu/vjezdu po celou dobu realizace viditelně označen výstražnou cedulí.
9. Umístěním stavby nesmí dojít ke ztížení přístupu našich pracovníků a pracovníků námi pověřených firem k zařízení v majetku společnosti ČEZ Distribuce, a. s. Při případné úpravě povrchu nesmí dojít ke změně výškové nivelity země oproti současnému stavu.
10. Musí být dodrženy Podmínky pro práce v ochranných pásmech zařízení, které jsou v platném znění k dispozici na www.cezdistribuce.cz, popř. jsou součástí vydaného sdělení o existenci zařízení v majetku společnosti ČEZ Distribuce, a. s.
11. Dojde-li k obnažení podzemního vedení nebo k poškození energetického zařízení, sítě pro elektronickou komunikaci nebo zařízení se sítí pro elektronickou komunikaci související nebo zařízení technické infrastruktury ve vlastnictví ČEZ Distribuce, a. s., nahlaste nám prosím tuto skutečnost bezodkladně jako poruchu na bezplatnou linku 800 850 860. Poškození nebo mimořádné události způsobené na zařízení žadatelem, dodavatelem prací nebo jimi pověřenými osobami budou opraveny na náklady viníka. Zahnutí obnažených, případně poškozených částí podzemního vedení může být provedeno pouze po souhlasu vydaném společností ČEZ Distribuce, a. s.
12. Toto vyjádření se nevztahuje na zařízení v majetku společností ČEZ ICT Services, a. s., a Telco Pro Services, a. s.

Provozovatel distribuční soustavy si vyhrazuje právo odvolat souhlas kdykoli, zjistí-li, že podmínky stanovené v tomto vyjádření nejsou dodrženy. Pokud zjištěné nedostatky nebyly odstraněny ani na základě písemné výzvy ve stanoveném termínu, je žadatel povinen uvést ochranné pásmo do původního stavu a zdržet se provozování jakékoli činnosti, kterou zákon výslovně zakazuje.



0000000101785972007

R4P100 ReqTypeQ ReqExtID:0013018352 ProcessID:CS-20221025T084651-0001 DocExtID:0000000055935421 BOLD:001A4A1A12051EED958619AC108B9F33
BONNIZISUCSPRN DocType:CZ09Aq/(6) SAPType:Dopis-DOP-D3s ZakID:0013773922 DocID:001044658525 IA220:022-213605716 Ver:X57/D229 QUICK str:3 lsi:2

S pozdravem



Ing. Roman Válek

Vedoucí odboru Specializovaná obsluha
ČEZ Distribuce, a. s.



D0000000101785972007



Váš dopis zn.:
ze dne: 17. 10. 2022
Naše značka: SCVKZAD151742/UTPCUL/WJ
Vyřizuje: Ing. Jiří Waszmuth
Datová schránka: f7rf9ns
Telefon: 840 111 111
Email: info@scvk.cz
Datum: 25. 10. 2022

Dipont s.r.o.
Mirka Konečná
Klíšská 1432/18
400 01 Ústí nad Labem

Vyjádření společnosti Severočeské vodovody a kanalizace, a.s.

Název akce:	„SANACE TĚLESA ŽELEZNIČNÍHO SPODKU NA TRATI VARNSDORF – SEIFHENNERSDORF (DB) V KM 12,288 - 12,700“, k.ú. Varnsdorf
Účel vyjádření:	K dokumentaci (DUR, DSP a změně DUR, DSP) stavby
Zájmové území:	Okres: Děčín
	Obec: Varnsdorf
	Část obce, ulice, č.p.: Varnsdorf
	Katastrální území, parcelní číslo: Varnsdorf, p.p.č. 8188 a související
Žadatel:	Dipont s.r.o., Mirka Konečná
Adresa, tel., e-mail	Klíšská 1432/18, 400 01 Ústí nad Labem Tel. +420 606 730 806, konecna@dipont.cz
Investor:	Správa železnic, s.o.
Projektant:	Ing. Jan Grepl
Vlastník dotčené IS	SVS
Předchozí vyjádření a rozhodnutí	Byly splněny podmínky předcházejících vyjádření a vydaných rozhodnutí ANO/NE – podmiňující vyjádření nebylo vydáno
Platnost vyjádření:	jeden rok ode dne vyhotovení (v případě, že Váš zájem nadále trvá, požádejte před uplynutím této lhůty o prodloužení platnosti vyjádření)

Popis navrženého řešení:

Projektová dokumentace sanaci tělesa železničního spodku na trati Varnsdorf – Seifhennersdorf (DB) v km 12,288-12,700, k.ú. Varnsdorf.

Stavba bude sestávat z těchto částí:

- v rozsahu km 12,3 – 13,0 prací dojde ke snesení železničního svršku a k sanaci pražcového podloží
- oblouková výhybka bude snesena a nahrazena kolejovým polem, kusá kolej bude kvůli nevyužitelnosti zrušena a vytrhána. Dřevěné pražce budou nahrazeny betonovými.

Typ 9

strana 1 / 3

Severočeské vodovody a kanalizace, a.s.

Přítkovská 1689 • 415 50 Teplice

Tel.: 601 267 267, Tel.: 840 111 111 • E-mail: info@scvk.cz • www.scvk.cz

Společnost je zapsána v obchodním rejstříku oddíl B, vložka 465, u Krajského soudu v Ústí nad Labem.
IČ: 49099451 • DIČ: CZ49099451

Člen skupiny Severočeská voda



- v celém úseku dojde k provedení nového odvodnění
- v km 12,6 až km 12,7 bude provedena sanace sesuvu svahu zářezu pilotovou kotvenou stěnou

Toto stanovisko neobsahuje vyjádření k přeložkám stávající vodohospodářské infrastruktury. V případě, že předložená dokumentace obsahuje návrh přeložky, je na stavbu přeložky vydáno samostatné vyjádření.

Při realizaci stavby dojde ke střetu se sítěmi ve správě společnosti Severočeské vodovody a kanalizace, a.s.

S obsahem dokumentace pro územní souhlas a pro provádění výše uvedené stavby

souhlasíme

za předpokladu dodržení následujících podmínek:

- 1) Zahájení prací nám bude 15 dní předem písemně nebo e-mailovou poštou oznámeno včetně jména a telefonického spojení na stavební dozor a zhotovitele stavby.
- 2) **Před započítím prací požádá stavebník o vytýčení vodohospodářského zařízení. Vytýčení skutečného umístění zařízení ve správě společnosti Severočeské vodovody a kanalizace, a.s. je nutné objednat na tel. 840 111 111; info@scvk.cz.**
- 3) **V oblasti křížení (v ochranném pásmu) s námi provozovaným zařízením je nutné jít otevřeným výkopem, práce provádět ručně se zvýšenou opatrností.**
- 4) V případě nejasností budou provedeny kopané sondy či vytýčení inspekční kamerou. Stavebník je povinen neprodleně ohlásit případné poškození vodohospodářského zařízení provozovateli. Stavebník odpovídá za eventuální škodu na vodohospodářském zařízení způsobenou svojí činností.
- 5) Případná existence vodovodních či kanalizačních přípojek není předmětem tohoto stanoviska. Naše společnost není jejich správcem (viz § 3, odst. 3 zákona č. 274/2001 Sb. Zákona o vodovodech a kanalizacích v platném znění), se žádostí o informaci o existenci přípojek se obraťte na jejich vlastníky, tedy na vlastníky nemovitostí, jejichž pozemky budou stavbou dotčeny.
- 6) **Při realizaci inž. sítí požadujeme dodržení ČSN 736 005 „Prostorové uspořádání sítí technického vybavení a zákonů pro ukládání inž. sítí. Při umístění jakýchkoliv staveb, včetně oplocení (HUP, kiosky nn, opěrné zdi, pergoly) je nutné respektovat ochranné pásmo vodovodního řádu a kanalizační stoky dle zákona č. 274/2001 Sb. Zákon o vodovodech a kanalizacích v platném znění.**
- 7) Jakákoli změna oproti schválené dokumentaci musí být předložena ke schválení naší společnosti před dalším postupem prací.
- 8) V případě, že dojde při realizaci stavby k nalezení dalšího vodohospodářského zařízení, které není uvedeno v dokumentaci stavby, požadujeme provést samostatné jednání o způsobu ochrany zařízení nebo o jeho eventuální přeložce nebo zrušení.
- 9) **Požadujeme být přizváni ke každé činnosti v ochranném pásmu námi provozovaného zařízení.**
- 10) **V případě, že dojde během stavebních prací ke změnám nivelet v tomto úseku, požadujeme zajistit úpravu výškového osazení ovládacích poklopů našeho zařízení.**
- 11) **Důrazně upozorňujeme, že v zájmovém území dochází ke křížení plánované stavby s vodovodními řady a kanalizačními stokami. Požadujeme, aby byla zachována plná funkčnost tohoto vodohospodářského zařízení.**
- 12) **Požadujeme součinnost s pracovníky provozovatele a vlastníka VHI v rámci eventuální rekonstrukce tohoto zařízení.**



Technické standardy vodohospodářských staveb Severočeské vodárenské společnosti a. s. jsou k dispozici na www.svs.cz. Obecné technické podmínky pro zpracování projektové dokumentace jsou k dispozici na www.scvk.cz.

Severočeské vodovody a kanalizace, a.s.

415 50 Teplice, Přítkovská 1689

IČ: 49099451 DIČ: CZ49099451

Ing. Jiří Waszmuth
referent technickoprovozní činnosti

Příloha:

1. Situace a orientační zakres s vyznačeným zařízením provozovaným společností Severočeské vodovody a kanalizace, a.s.
2. Situace stavby z PD

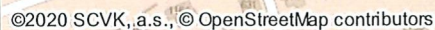





Severočeské vodovody a kanalizace, a.s.

Přítkovská 1689, 415 50 Teplice



LEGENDA

- VODOVOD
přírodní surová odskalení
průmyslová
- KANALIZACE
jednotná spájková
dětková
- ELEKTRIKA
odstaveno

Orientační situace je platná pouze
jako příloha k poskytnutí informace č.

SCVKZAD151742/UTPCUL/
WJ

Vystavil: jiri waszmuth

Dne: 25.10.2022

1:1000

Formát: A4

Strana: 2 / 3



LEGENDA
 pitná surová odkálení
 průmyslová
KANALIZACE
 jednotná splašková
 dešťová
ELEKTRIKA
 odstaveno

SOUŘADNICOVÝ SYSTÉM: S-JTSK
VÝŠKOVÝ SYSTÉM: BpV

KOORDINAČNÍ SITUAČNÍ VÝKRES - ČÁST 1 M 1:500

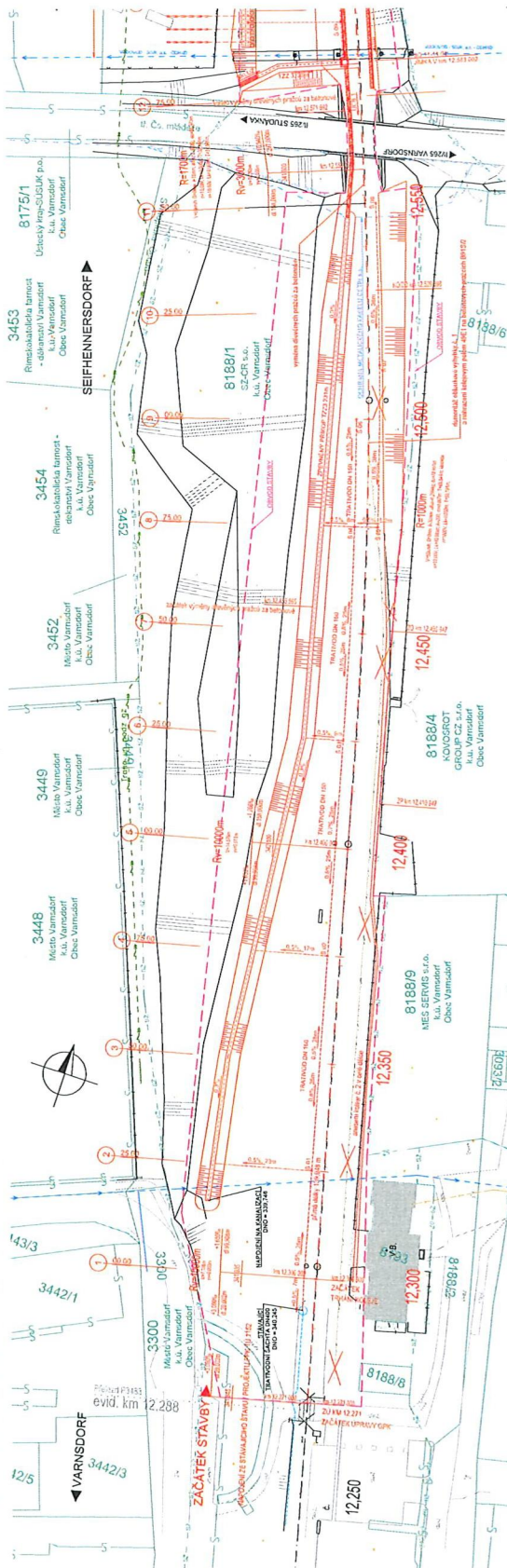
[illegible]

KOORDINAČNÍ SITUAČNÍ VÝKRES - ČÁST 2 M 1:500

M: 1 : 500

10m 0 10m 50m



01-01-2017	01-01-2018	01-01-2019	01-01-2020	01-01-2021	01-01-2022	01-01-2023	01-01-2024	01-01-2025	01-01-2026	01-01-2027	01-01-2028	01-01-2029	01-01-2030	01-01-2031	01-01-2032	01-01-2033	01-01-2034	01-01-2035	01-01-2036	01-01-2037	01-01-2038	01-01-2039	01-01-2040	01-01-2041	01-01-2042	01-01-2043	01-01-2044	01-01-2045	01-01-2046	01-01-2047	01-01-2048	01-01-2049	01-01-2050	01-01-2051	01-01-2052	01-01-2053	01-01-2054	01-01-2055	01-01-2056	01-01-2057	01-01-2058	01-01-2059	01-01-2060	01-01-2061	01-01-2062	01-01-2063	01-01-2064	01-01-2065	01-01-2066	01-01-2067	01-01-2068	01-01-2069	01-01-2070	01-01-2071	01-01-2072	01-01-2073	01-01-2074	01-01-2075	01-01-2076	01-01-2077	01-01-2078	01-01-2079	01-01-2080	01-01-2081	01-01-2082	01-01-2083	01-01-2084	01-01-2085	01-01-2086	01-01-2087	01-01-2088	01-01-2089	01-01-2090	01-01-2091	01-01-2092	01-01-2093	01-01-2094	01-01-2095	01-01-2096	01-01-2097	01-01-2098	01-01-2099	01-01-2100	01-01-2101	01-01-2102	01-01-2103	01-01-2104	01-01-2105	01-01-2106	01-01-2107	01-01-2108	01-01-2109	01-01-2110	01-01-2111	01-01-2112	01-01-2113	01-01-2114	01-01-2115	01-01-2116	01-01-2117	01-01-2118	01-01-2119	01-01-2120	01-01-2121	01-01-2122	01-01-2123	01-01-2124	01-01-2125	01-01-2126	01-01-2127	01-01-2128	01-01-2129	01-01-2130	01-01-2131	01-01-2132	01-01-2133	01-01-2134	01-01-2135	01-01-2136	01-01-2137	01-01-2138	01-01-2139	01-01-2140	01-01-2141	01-01-2142	01-01-2143	01-01-2144	01-01-2145	01-01-2146	01-01-2147	01-01-2148	01-01-2149	01-01-2150	01-01-2151	01-01-2152	01-01-2153	01-01-2154	01-01-2155	01-01-2156	01-01-2157	01-01-2158	01-01-2159	01-01-2160	01-01-2161	01-01-2162	01-01-2163	01-01-2164	01-01-2165	01-01-2166	01-01-2167	01-01-2168	01-01-2169	01-01-2170	01-01-2171	01-01-2172	01-01-2173	01-01-2174	01-01-2175	01-01-2176	01-01-2177	01-01-2178	01-01-2179	01-01-2180	01-01-2181	01-01-2182	01-01-2183	01-01-2184	01-01-2185	01-01-2186	01-01-2187	01-01-2188	01-01-2189	01-01-2190	01-01-2191	01-01-2192	01-01-2193	01-01-2194	01-01-2195	01-01-2196	01-01-2197	01-01-2198	01-01-2199	01-01-2200	01-01-2201	01-01-2202	01-01-2203	01-01-2204	01-01-2205	01-01-2206	01-01-2207	01-01-2208	01-01-2209	01-01-2210	01-01-2211	01-01-2212	01-01-2213	01-01-2214	01-01-2215	01-01-2216	01-01-2217	01-01-2218	01-01-2219	01-01-2220	01-01-2221	01-01-2222	01-01-2223	01-01-2224	01-01-2225	01-01-2226	01-01-2227	01-01-2228	01-01-2229	01-01-2230	01-01-2231	01-01-2232	01-01-2233	01-01-2234	01-01-2235	01-01-2236	01-01-2237	01-01-2238	01-01-2239	01-01-2240	01-01-2241	01-01-2242	01-01-2243	01-01-2244	01-01-2245	01-01-2246	01-01-2247	01-01-2248	01-01-2249	01-01-2250	01-01-2251	01-01-2252	01-01-2253	01-01-2254	01-01-2255	01-01-2256	01-01-2257	01-01-2258	01-01-2259	01-01-2260	01-01-2261	01-01-2262	01-01-2263	01-01-2264	01-01-2265	01-01-2266	01-01-2267	01-01-2268	01-01-2269	01-01-2270	01-01-2271	01-01
------------	------------	------------	------------	------------	------------	------------	------------	------------	------------	------------	------------	------------	------------	------------	------------	------------	------------	------------	------------	------------	------------	------------	------------	------------	------------	------------	------------	------------	------------	------------	------------	------------	------------	------------	------------	------------	------------	------------	------------	------------	------------	------------	------------	------------	------------	------------	------------	------------	------------	------------	------------	------------	------------	------------	------------	------------	------------	------------	------------	------------	------------	------------	------------	------------	------------	------------	------------	------------	------------	------------	------------	------------	------------	------------	------------	------------	------------	------------	------------	------------	------------	------------	------------	------------	------------	------------	------------	------------	------------	------------	------------	------------	------------	------------	------------	------------	------------	------------	------------	------------	------------	------------	------------	------------	------------	------------	------------	------------	------------	------------	------------	------------	------------	------------	------------	------------	------------	------------	------------	------------	------------	------------	------------	------------	------------	------------	------------	------------	------------	------------	------------	------------	------------	------------	------------	------------	------------	------------	------------	------------	------------	------------	------------	------------	------------	------------	------------	------------	------------	------------	------------	------------	------------	------------	------------	------------	------------	------------	------------	------------	------------	------------	------------	------------	------------	------------	------------	------------	------------	------------	------------	------------	------------	------------	------------	------------	------------	------------	------------	------------	------------	------------	------------	------------	------------	------------	------------	------------	------------	------------	------------	------------	------------	------------	------------	------------	------------	------------	------------	------------	------------	------------	------------	------------	------------	------------	------------	------------	------------	------------	------------	------------	------------	------------	------------	------------	------------	------------	------------	------------	------------	------------	------------	------------	------------	------------	------------	------------	------------	------------	------------	------------	------------	------------	------------	------------	------------	------------	------------	------------	------------	------------	------------	------------	------------	------------	------------	------------	------------	------------	------------	------------	------------	------------	-------

VYJÁDŘENÍ O EXISTENCI SÍTĚ ELEKTRONICKÝCH KOMUNIKACÍ
společnosti CETIN a.s.
(„Vyjádření“)

A VŠEOBECNÉ PODMÍNKY OCHRANY SÍTĚ ELEKTRONICKÝCH KOMUNIKACÍ
společnosti CETIN a.s.
(„Všeobecné podmínky ochrany SEK“)

toto Vyjádření a Všeobecné podmínky ochrany SEK je vydané dle ustanovení § 101 zákona č. 127/2005 Sb., o elektronických komunikacích a o změně některých souvisejících zákonů, v platném znění („**Zákon o elektronických komunikacích**“), a dle ustanovení § 161 zákona č. 183/2006 Sb., o územním plánování a stavebním řádu, v platném znění („**Stavební zákon**“), a dle příslušných ustanovení zákona č. 89/2012 Sb., občanského zákoníku, v platném znění („**Občanský zákoník**“)

Číslo jednací: 806584/22

Číslo žádosti: 0122 075 239 („Žádost“)

Název akce („ Stavba “)	Sanace tělesa železničního spodku na trati Varnsdorf ? Seifhennersdorf (DB) v km 12,288-12,7	
Důvod vydání Vyjádření („ Důvod vyjádření “)	Společné územní a stavební řízení	
Žadatel	DIPONT s.r.o.	
Stavebník	Správa železnic, státní organizace, Dlážděná 1003/7, Praha, 11000	
Zájmové území	Okres	Děčín
	Obec	Varnsdorf
	Kat. území / č. parcely	Varnsdorf
Platnost Vyjádření	17. 10. 2024 („Den konce platnosti Vyjádření“)	

Žadatel Žádostí určil a vyznačil Zájmové území, jakož i určil Důvod Vyjádření.

Na základě určení a vyznačení Zájmového území Žadatelem a na základě určení Důvodu Vyjádření vydává společnost CETIN a.s. následující Vyjádření:

Dojde ke střetu se sítí elektronických komunikací (dále jen „**SEK**“) společnosti a.s.

- (I) Na Žadatelem určeném a vyznačeném Zájmovém území se vyskytuje SEK společnosti CETIN a.s.;
- (II) Společnost CETIN a.s. **za podmínky splnění bodu (III)** tohoto Vyjádření **souhlasí**, aby Stavebník a/nebo Žadatel, je-li Stavebníkem v Zájmovém území vyznačeném v Žádosti, provedl Stavbu a/nebo činnosti povolené příslušným správním rozhodnutím vydaným dle Stavebního zákona;
- (III) Stavebník a/nebo Žadatel, je-li Stavebníkem, je povinen
 - (i) dodržet tyto níže uvedené podmínky, které byly stanovené POS, tak jak je tento označen ve Všeobecných podmínkách ochrany SEK

Číslo jednací: 806584/22

Číslo žádosti: 0122 075 239

- V oblasti stavby se nachází naše podzemní vedení a zařízení SEK, které požadujeme respektovat a chránit před poškozením. Případnou změnu, nebo úpravu vedení SEK, požadujeme konzultovat se správou sítě, pracovníkem níže uvedeným, a to v dostatečné době před vlastním zásahem do vedení SEK. Tedy min. 1 měsíc předem, kde upozorňujeme na dodržení ustanovení §104 odst. 17 zákona č. 127/2005 Sb., ukládající stavebníkovi, který vyvolá překládku vedení SEK a zařízení veřejné komunikační sítě, dané povinnosti. V ochranném pásmu našeho vedení, nesmí dojít ke snížení, či zvýšení stávající nivelety terénu. V místě kolize stavby s naším vedením, požadujeme dodržet ČSN 736005, 736006. Veškeré práce v ochranném pásmu našeho vedení, musí být prováděny pouze ručně tak, jak je požadováno ve výše uvedeném Vyjádření o existenci sítí. Vytýčení naší kabelové trasy v místě stavby, bude provedeno na základě objednávky stavebníka dodavatelem uvedeným ve Vyjádření o existenci SEK.
Před záhozem a při každé kolizi stavby s naším vedením, požadujeme přizvat k jeho kontrole (pana Davida Mrnku, tel.: 720034270). O provedené kontrole bude naším pracovníkem proveden zápis do stavebního deníku, který bude kontrolován při kolaudačním řízení.; a
- (ii) řídit se Všeobecnými podmínkami ochrany SEK, které jsou nedílnou součástí Vyjádření;
- (IV) Pro případ, že bude nezbytné přeložení SEK, zajistí vždy takové přeložení SEK její vlastník, společnost CETIN a.s. Stavebník, který vyvolal překládku SEK je dle ustanovení § 104 odst. 17 Zákona o elektronických komunikacích povinen uhradit společnosti CETIN a.s. veškeré náklady na nezbytné úpravy dotčeného úseku SEK, a to na úrovni stávajícího technického řešení;
- (V) Pro účely přeložení SEK dle bodu (IV) tohoto Vyjádření je Stavebník povinen uzavřít se společností CETIN a.s. Smlouvu o realizaci překládky SEK.

Vyjádření je platné pouze pro Zájmové území určené a vyznačené Žadatelem, jakož i pro Důvod Vyjádření stanovený a určený Žadatelem v Žádosti.

Vyjádření pozbývá platnosti i) v Den konce platnosti Vyjádření, ii) změnou rozsahu Zájmového území či změnou Důvodu Vyjádření uvedeného v Žádosti a/nebo iii) jakýmkoliv porušením kterékoliv povinnosti stanovené Všeobecnými podmínkami ochrany SEK, to vše v závislosti na tom, která ze skutečností rozhodná pro pozbytí platnosti Vyjádření nastane nejdříve.

Společnost CETIN a.s. vydáním tohoto Vyjádření poskytla Žadateli pro Žadatelem určené a vyznačené Zájmové území veškeré informace o SEK dostupné společnosti CETIN a.s. ke dni podání Žádosti.

Ze strany společnosti CETIN a.s. může v některých případech docházet ke zpracování Vašich osobních údajů. Ke zpracování Vašich osobních údajů dochází vždy v souladu s platnými právními předpisy. Konkrétní zásady a podmínky zpracování osobních údajů společností CETIN a.s. jsou dostupné na stránce <https://www.cetin.cz/zasady-ochrany-osobnich-udaju>.

V případě dotazů k Vyjádření kontaktujte prosím asistenční linku 238 461 111.

Přílohami Vyjádření jsou:

- *Všeobecné podmínky ochrany SEK*
- *Informace k vytýčení SEK ve vlastnictví společnosti CETIN a.s.*
- *Situační výkres (obsahuje Zájmové území určené a vyznačené Žadatelem a výřezy účelové mapy SEK)*

Číslo jednací: 806584/22

Číslo žádosti: 0122 075 239

Vyjádření vydala společnost **CETIN a.s.** dne: 17. 10. 2022.

A handwritten signature in blue ink, appearing to be "Karl".

CETIN a.s.
Českomoravská 2510/19, Libeň
190 00 Praha 9
DIČ: CZ04084063

102

VŠEOBECNÉ PODMÍNKY OCHRANY SÍTĚ ELEKTRONICKÝCH KOMUNIKACÍ společnosti CETIN a.s.**1. PLATNOST VŠEOBECNÝCH PODMÍNEK**

- i) Tyto Všeobecné podmínky ochrany sítě elektronických komunikací (dále jen „VPOSEK“) tvoří součást Vyjádření (jak je tento pojem definován níže v článku 2 VPOSEK).
- ii) V případě rozporu mezi Vyjádřením a těmito VPOSEK mají přednost ustanovení Vyjádření, pokud není těmito VPOSEK stanoveno jinak.

2. DEFINICE

Níže uvedené termíny, jsou-li použity v těchto VPOSEK a uvozeny velkým písmenem, mají následující význam:

„**CETIN**“ znamená CETIN a.s. se sídlem Českomoravská 2510/19, Libeň, 190 00 Praha 9, IČO: 04084063, zapsaná v obchodním rejstříku vedeném Městským soudem v Praze pod spz. B 20623;

„**Den**“ je kalendářní den;

„**Kabelovod**“ podzemní zařízení sestávající se z tělesa Kabelovodu a kabelových komor, sloužící k zatahování kabelů a ochranných trubek;

„**Občanský zákoník**“ znamená zákon č. 89/2012 Sb., občanský zákoník, ve znění pozdějších předpisů;

„**POS**“ je zaměstnanec společnosti CETIN, pověřený ochranou sítě, David Mrnka, tel.: 720 034 270, e-mail: david.mrnka@cetin.cz;

„**Pracovní den**“ znamená Den, který není v České republice dnem pracovního klidu nebo státním uznaným svátkem;

„**Příslušné požadavky**“ znamená jakýkoli a každý příslušný právní předpis, vč. technických norem, nebo normativní právní akt veřejné správy či samosprávy, nebo jakékoli rozhodnutí, povolení, souhlas nebo licenci, včetně podmínek, které s ním souvisí;

„**Překládka**“ je stavba spočívající ve změně trasy vedení SEK ve vlastnictví CETIN nebo přemístění zařízení SEK ve vlastnictví CETIN; Stavebník, který Překládku vyvolal, je dle ustanovení § 104 odst. 17 Zákona o elektronických komunikacích povinen uhradit společnosti CETIN veškeré náklady na nezbytné úpravy dotčeného úseku SEK, a to na úrovni stávajícího technického řešení;

„**SEK**“ je síť elektronických komunikací ve vlastnictví CETIN;

„**Stavba**“ je stavba a/nebo činnosti ve vztahu, k níž bylo vydáno Vyjádření, a je prováděna Stavebníkem a/nebo Žadatelem v souladu s Příslušnými požadavky, povolená příslušným správním rozhodnutím vydaným dle Stavebního zákona;

„**Stavebník**“ je osoba takto označená ve Vyjádření;

„**Stavební zákon**“ je zákon č. 183/2006 Sb., o územním plánování a stavebním řádu;

„**Vyjádření**“ je vyjádření o existenci sítě elektronických komunikací vydané společností CETIN dne 17. 10. 2022 pod č.j. 806584/22;

„**Zájmové území**“ je území označené Žadatelem a/nebo Stavebníkem v Žádosti;

„**Situační výkres**“ je výkres, který je přílohou Vyjádření a obsahuje Zájmové území určené a vyznačené Žadatelem v Žádosti a výřezy účelové mapy SEK;

„**Zákon o elektronických komunikacích**“ je zákon č. 127/2005 Sb., o elektronických komunikacích a o změně některých souvisejících zákonů, ve znění pozdějších předpisů;

„**Žadatel**“ je osoba takto označená ve Vyjádření.

„**Žádost**“ je žádost, kterou Žadatel a/nebo Stavebník požádal CETIN o vydání Vyjádření.

3. PLATNOST A ÚČINNOST VPOSEK

Tyto VPOSEK jsou platné a účinné dnem odeslání Vyjádření na i) adresu elektronické pošty Stavebníka a/nebo Žadatele uvedenou v Žádosti nebo ii) adresu pro doručení prostřednictvím poštovní přepravy uvedenou Stavebníkem a/nebo Žadatelem v Žádosti.

4. OBECNÁ PRÁVA A POVINNOSTI STAVEBNÍKA A/NEBO ŽADATELE

- (i) Stavebník, Žadatel je výslovně srozuměn s tím, že SEK je veřejně prospěšným zařízením, byla zřízena ve veřejném zájmu a je chráněna Příslušnými požadavky.
- (ii) SEK je chráněna ochranným pásmem, jehož rozsah je stanoven (a) ustanovením § 102 Zákona o elektronických komunikacích a/nebo (b) právními předpisy účinnými před Zákonem o elektronických komunikacích, není-li Příslušnými požadavky stanoveno jinak.
- (iii) Stavebník, Žadatel nebo jím pověřená třetí osoba, je povinen při provádění Stavby nebo jiných prací, při odstraňování havárií a projektování staveb, řídit se Příslušnými požadavky, správnou praxí v oboru stavebnictví a technologickými postupy a je povinen učinit veškerá nezbytná opatření vyžadovaná Příslušnými požadavky k ochraně SEK před poškozením. Povinnosti dle tohoto odstavce má Stavebník rovněž ve vztahu k SEK, které se nachází mimo Zájmové území.
- (iv) Při zjištění jakéhokoli rozporu mezi údaji v Situačním výkresu, který je přílohou Vyjádření a skutečným stavem, je Stavebník a/nebo Žadatel povinen bez zbytečného odkladu, nejpozději Den následující po zjištění takové skutečnosti, zjištěný rozpor oznámit POS.
- (v) Stavebník, Žadatel nebo jím pověřená třetí osoba, je povinen každé poškození či krádež SEK bezodkladně, nejpozději Den následující po zjištění takové skutečnosti, oznámit takovou skutečnost dohledovému centru společnosti CETIN na telefonní číslo +420 238 464 190.
- (vi) Bude-li Stavebník, Žadatel nebo jím pověřená třetí osoba na společnosti CETIN požadovat, aby se jako účastník správního řízení, pro jehož účely bylo toto Vyjádření vydáno, vzdala práva na odvolání proti rozhodnutí vydanému ve správním řízení, je oprávněn kontaktovat POS.

5. POVINNOSTI STAVEBNÍKA PŘI PŘÍPRAVĚ STAVBY

- (i) Při projektování Stavby je Stavebník povinen zajistit, aby projektová dokumentace Stavby (i) zohledňovala veškeré požadavky na ochranu SEK vyplývající z Příslušných požadavků, zejména ze Zákona o elektronických komunikacích a Stavebního zákona, (ii) respektovala správnou praxi v oboru stavebnictví a technologické postupy a (iii) umožňovala, aby i po provedení a umístění Stavby dle takové projektové dokumentace byla společnost CETIN, jako vlastník SEK schopna bez jakýchkoli omezení a překážek provozovat SEK, provádět údržbu a opravy SEK.
- (ii) Nebude-li možné projektovou dokumentaci zajistit některý, byť i jeden z požadavků dle předchozího odstavce (i) a/nebo umístění Stavby by mohlo způsobit, že nebude naplněn některý, byť i jeden z požadavků dle předchozího odstavce (i), vyvolá Stavebník Překládku.
- (iii) Při projektování Stavby, která se nachází nebo je u ní zamýšlena, že se bude nacházet v ochranném pásmu radiových tras společnosti CETIN a překračuje výšku 15 m nad zemským povrchem, a to včetně dočasných objektů zařízení staveniště (jeřáby, konstrukce, atd.) je Stavebník povinen písemně kontaktovat POS za účelem získání konkrétního stanoviska a podmínek k ochraně radiových tras společnosti CETIN a pro určení, zda Stavba vyvolá Překládku. Ochranné pásmo radiových tras v šíři 50m je zakresleno do situačního výkresu, který je součástí tohoto Vyjádření.

VŠEOBECNÉ PODMÍNKY OCHRANY SÍTĚ ELEKTRONICKÝCH KOMUNIKACÍ společnosti CETIN a.s.

- (iv) Pokud se v Zájmovém území nachází podzemní silové vedení (NN) ve vlastnictví společnosti CETIN, je Stavebník povinen ve vztahu k projektové dokumentaci zajistit totéž, co je uvedeno pod písm (i) tohoto článku 5, přičemž platí, že Stavebník vyvolá Překládku v případech uvedených pod písm (ii) tohoto článku 5.
- (v) Stavebník je povinen při projektování Stavby, která je stavbou (a) zařízení silových elektrických sítí (VN, VVN a ZVVN) a/nebo (b) trakčních vedení, provést výpočet či posouzení rušivých vlivů na SEK, zpracovat ochranná opatření, to vše dle a v souladu s Příslušnými požadavky. Stavebník je povinen nejpozději třicet (30) Dnů před podáním žádosti o vydání příslušného správního rozhodnutí k umístění Stavby dle Stavebního zákona předat POS výpočet či posouzení rušivých vlivů na SEK a zpracovaná ochranná opatření.
- (vi) Je-li Stavba v souběhu s Kabelovodem, nebo Kabelovod kříží, je Stavebník povinen nejpozději ke Dni, ke kterému započne se zpracováním projektové dokumentace ke Stavbě, oznámit POS a zpracovat s POS (a) veškeré případy, kdy trajektorie podvrtní a protlaků budou vedeny ve vzdálenosti menší, než je 1,5 m od Kabelovodu a (b) jakékoliv výkopové práce, které budou nebo by mohly být vedeny v úrovni či pod úrovní Kabelovodu nebo kabelové komory.
- (vii) Je-li Stavba umístěna nebo má být umístěna v blízkosti Kabelovodu, ve vzdálenosti menší, než jsou 2 m nebo kříží-li Stavba Kabelovod ve vzdálenosti menší, než je 0,5 m nad nebo kdekoliv pod Kabelovodem, je Stavebník povinen předložit POS k posouzení zakreslení Stavby v příčných řezech, přičemž do příčného řezu je Stavebník rovněž povinen zakreslit profil kabelové komory.

6. POVINNOSTI STAVEBNÍKA PŘI PROVÁDĚNÍ STAVBY

- (i) Stavebník je před započítím jakýchkoliv zemních prací ve vztahu ke Stavbě povinen vytyčit trasu SEK na terénu dle Příslušných požadavků a dle Stavebního zákona. S vytyčenou trasou SEK je Stavebník povinen seznámit všechny osoby, které budou anebo by mohly zemní práce ve vztahu ke Stavbě provádět. V případě porušení této povinnosti bude Stavebník odpovědný společnosti CETIN za náklady a škody, které porušení této povinnosti společnosti CETIN vzniknou a je povinen je společnosti CETIN uhradit.
- (ii) Pět (5) Pracovních dní před započítím jakýchkoliv prací ve vztahu ke Stavbě je Stavebník povinen oznámit společnosti CETIN, že zahájí práce či činnosti ve vztahu ke Stavbě. Písemné oznámení dle předchozí věty zašle Stavebník na adresu elektronické pošty POS a bude obsahovat minimálně číslo jednací Vyjádření a kontaktní údaje Stavebníka.
- (iii) Stavebník je povinen zabezpečit a zajistit SEK proti mechanickému poškození, a to zpravidla dočasným umístěním silničních betonových panelů nad kabelovou trasou SEK. Do doby, než je zajištěna a zabezpečena ochrana SEK proti mechanickému poškození, není Stavebník oprávněn přejíždět vozidly nebo stavební mechanizací kabelovou trasu SEK. Při přepravě vysokých nákladů nebo při projíždění stroji, vozidly či mechanizací pod nadzemním vedením SEK je Stavebník povinen prověřit, zda výška nadzemního vedení SEK je dostatečná a umožňuje spolehlivý a bezpečný způsob přepravy nákladu či průjezdu strojů, vozidel či mechanizace.
- (iv) Při provádění zemních prací v blízkosti SEK je Stavebník povinen postupovat tak, aby nedošlo ke změně hloubky uložení nebo prostorového uspořádání SEK. V místech, kde SEK vystupuje ze země do budovy, rozváděče, na sloup apod. je Stavebník povinen vykonávat zemní práce se zvýšenou mírou opatrnosti, výkopové práce v blízkosti sloupů nadzemního vedení SEK je Stavebník povinen provádět v takové vzdálenosti od sloupu nadzemního vedení SEK,

kteřá je dostatečná k tomu, aby nedošlo nebo nemohlo dojít k narušení stability sloupu nadzemního vedení SEK. Stavebník je povinen zajistit, aby jakoukoliv jeho činností nedošlo bez souhlasu a vědomí společnosti CETIN (a) ke změně nivelety terénu, a/nebo (b) k výsadbě trvalých porostů, a/nebo (c) ke změně rozsahu a změně konstrukce zpevněných ploch. Pokud došlo k odkrytí SEK, je Stavebník povinen SEK po celou dobu odkrytí náležitě zabezpečit proti prověšení, poškození a odcizení.

- (v) Zjistí-li Stavebník kdykoliv během provádění prací ve vztahu ke Stavbě jakýkoliv rozpor mezi údaji v projektové dokumentaci a skutečností, je povinen bezodkladně přerušit práce a oznámit zjištěný rozpor na adresu elektronické pošty POS. Stavebník není oprávněn pokračovat v pracích ve vztahu ke Stavbě do doby, než získá písemný souhlas POS s pokračováním prací.
- (vi) Stavebník není bez předchozího písemného souhlasu společnosti CETIN oprávněn manipulovat s kryty kabelových komor, jakkoliv zakrývat vstupy do kabelových komor, a to ani dočasně, vstupovat do kabelových komor, jakkoliv manipulovat s případně odkrytými prvky SEK či s jakýmkoliv jiným zařízením se SEK souvisejícím. Rovněž bez předchozího písemného souhlasu společnosti CETIN není Stavebník oprávněn umístit nad trasou Kabelovodu jakoukoliv jinou síť technické infrastruktury v podélném směru.
- (vii) Byla-li v souladu s Vyjádřením a těmito VPOSEK odkryta SEK je Stavebník povinen tři (3) Pracovní dny před zakrytím SEK písemně oznámit POS zakrytí SEK a vyzvat ho ke kontrole před zakrytím. Oznámení Stavebníka dle předchozí věty musí obsahovat minimálně předpokládaný Den zakrytí, číslo jednací Vyjádření a kontaktní údaje Stavebníka. Stavebník není oprávněn provést zakrytí do doby, než získá písemný souhlas POS se zakrytím.

7. ROZHODNÉ PRÁVO

Vyjádření a VPOSEK se řídí českým právem, zejména Občanským zákoníkem, Zákonem o elektronických komunikacích a Stavebním zákonem. Veškeré spory z Vyjádření či VPOSEK vyplývající budou s konečnou platností řešeny u příslušného soudu České republiky.

8. PÍSEMNÝ STYK

Písemným stykem či pojmem „písemně“ se pro účely Vyjádření a VPOSEK rozumí předání zpráv jedním z těchto způsobů:

- v listinné podobě;
- e-mailovou zprávou se zaručeným elektronickým podpisem dle zák. č. 227/2000 Sb., o elektronickém podpisu a o změně některých dalších zákonů (zákon o elektronickém podpisu), ve znění pozdějších předpisů;

9. ZÁVĚREČNÁ USTANOVENÍ

- (i) Stavebník, Žadatel nebo jím pověřená třetí osoba je počínaje Dnem převzetí Vyjádření povinen užít informace a data uvedená ve Vyjádření pouze a výhradně k účelu, pro který mu byla tato poskytnuta. Stavebník, Žadatel nebo jím pověřená třetí osoba není oprávněn informace a data rozmnožovat, rozšiřovat, pronajímat, půjčovat či jinak umožnit jejich užívání třetí osobou bez předchozího písemného souhlasu společnosti CETIN.
- (ii) Pro případ porušení kterékoliv z povinností Stavebníka, Žadatele nebo jím pověřené třetí osoby, založené Vyjádřením /nebo těmito VPOSEK je Stavebník, Žadatel či jím pověřená třetí osoba odpovědný za veškeré náklady a škody, které společnosti CETIN vzniknou porušením povinností Stavebníka, Žadatele nebo jím pověřené třetí osoby.

Číslo jednací: 806584/22

Číslo žádosti: 0122 075 239

Informace k vytyčení SEK

V případě požadavku na vytyčení PVSEK společnosti CETIN a.s. se, prosím, obraťte na společnosti uvedené níže.

CETIN a.s. - středisko Čechy sever

se sídlem: Českomoravská 2510/19, Libeň, 190 00 Praha 9
IČ: 04084063 DIČ: CZ04084063
kontakt: tel: 238463111 obslužná doba po-pa 7 - 15 hod

COM PLUS CZ, a.s.

se sídlem: Nad Krocínkou 317/48, 190 00 Praha 9
IČ: 25772104 DIČ: CZ 25772104
kontakt: Help Desk, tel.: 472702123, mobil: 724150190, e-mail: helpdesk@complus.cz
Daniel Vondráček, mobil: 606610895, e-mail: daniel.vondracek@complus.cz

Ing. Václav Hlavatý

se sídlem: V Lukách 2162, 269 01 Rakovník
IČ: 44255501 DIČ:
kontakt: Ing. Václav Hlavatý, mobil: 606632506, e-mail: dobrahlava@seznam.cz

SITEL, spol. s r.o.

se sídlem: Baarova 957/15, 140 00 Praha 4
IČ: 44797320 DIČ: CZ 44797320
kontakt: Jiří Jedlička, mobil: 602 297 018, e-mail: jjedlicka@sitel.cz

Telkont s.r.o.

se sídlem: U Pivovaru 136, 415 01 Teplice
IČ: 25467069 DIČ: CZ 25467069
kontakt: Petr Pojer, tel.: 417539888, mobil: 605298762, e-mail: pojer@telkont.cz

TEMO-TELEKOMUNIKACE, a.s.

se sídlem: U Záběhlického zámku 233/15, 106 00 Praha 10
IČ: 25740253 DIČ: CZ25740253
kontakt: Michal Nun, mobil: 601 378 578, vytyceni@temo.cz

TETA s.r.o.

se sídlem: Klíšská 977/77, 400 01 Ústí nad Labem
IČ: 47785781 DIČ: CZ 47785781
kontakt: Rostislav Zumr, mobil: 605200035, e-mail: spravasi@teta.eu
Jiří Smíšek, mobil: 605200027, e-mail: spravasi@teta.eu

SITUAČNÍ VÝKRES - ZÁJMOVÉ ÚZEMÍ

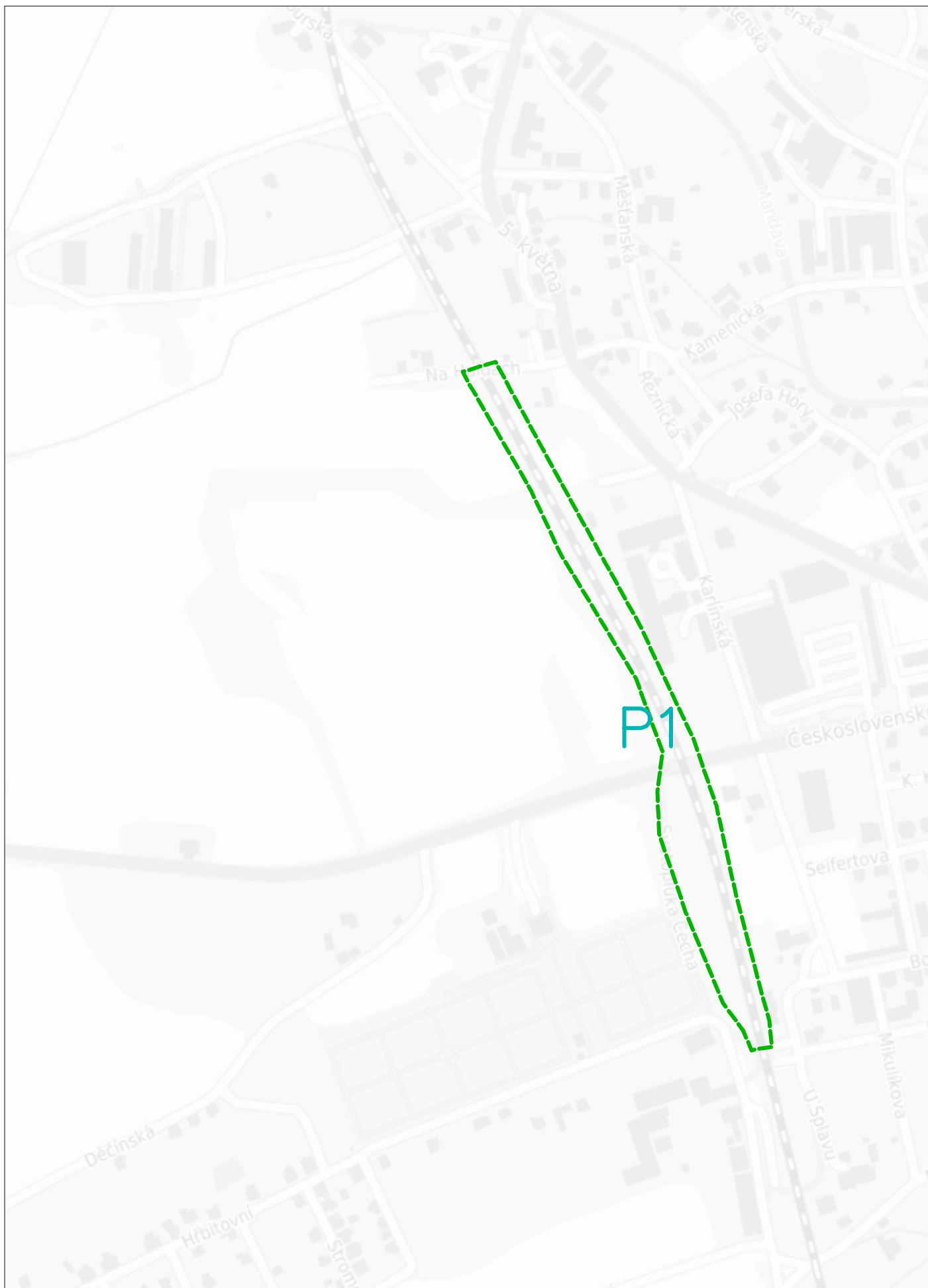

SITUAČNÍ VÝKRES - POLYGON 1

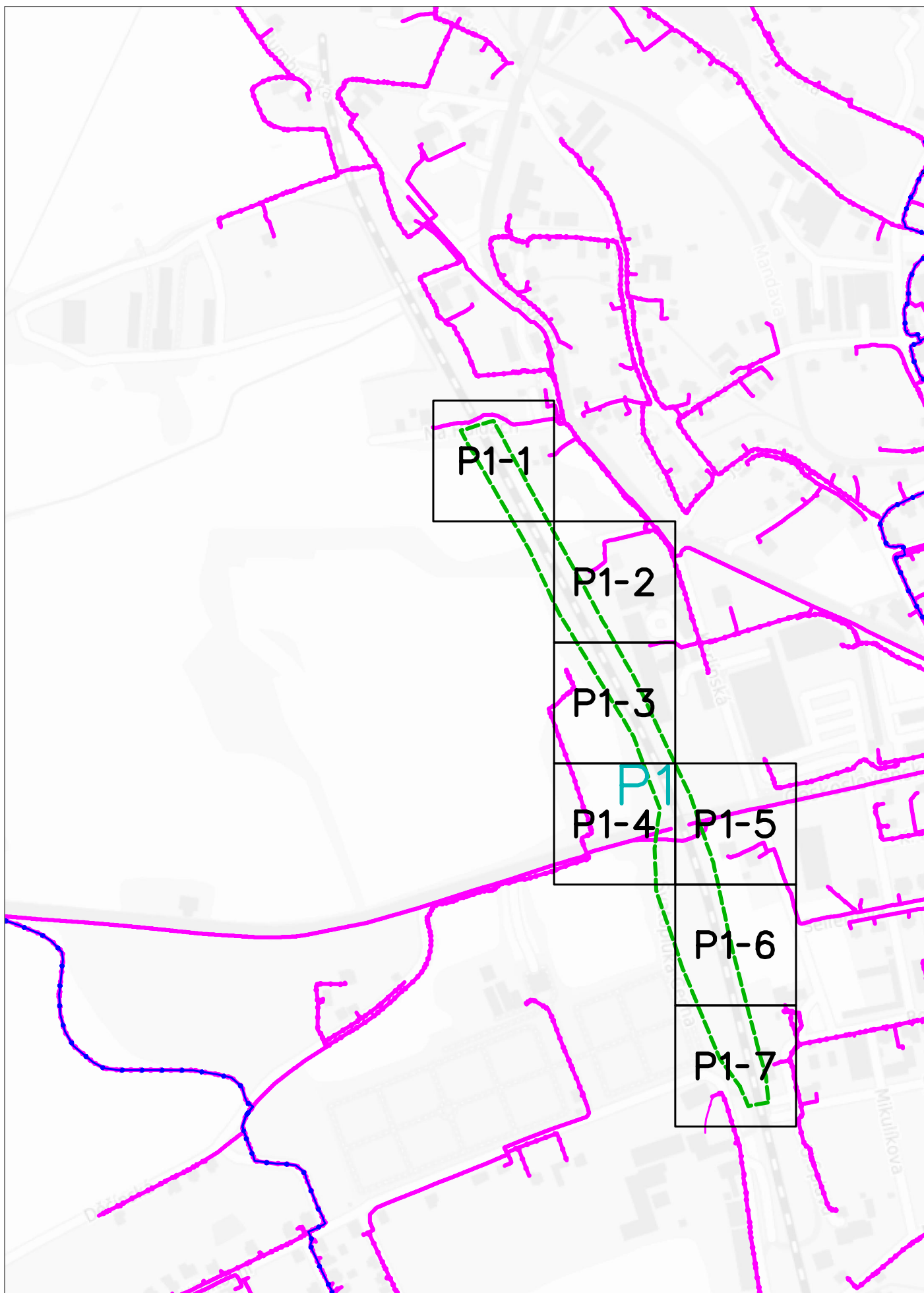

SITUAČNÍ VÝKRES - POLYGON 1, list kladu P1-1



SITUAČNÍ VÝKRES - POLYGON 1, list kladu P1-2

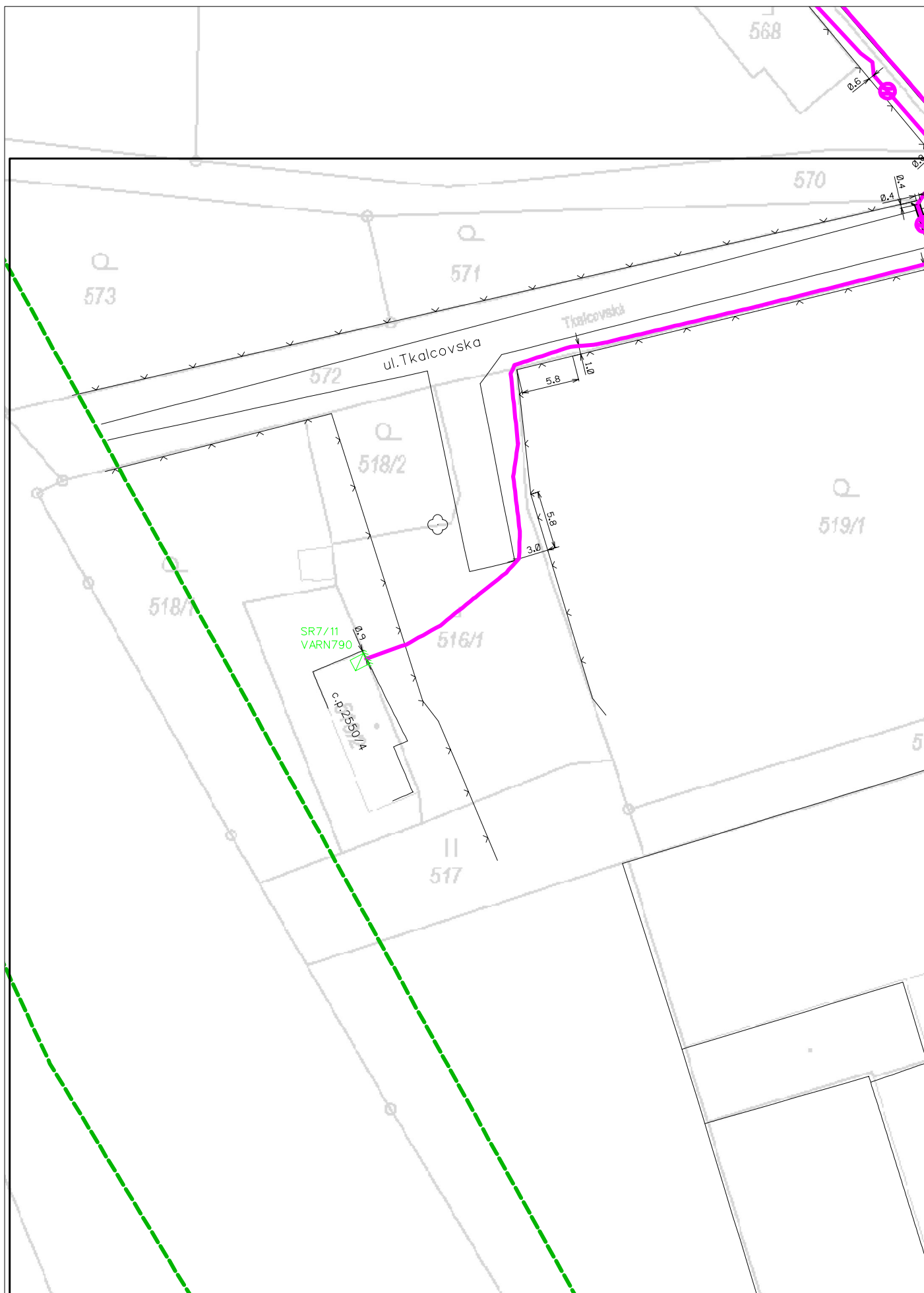

SITUAČNÍ VÝKRES - POLYGON 1, list kladu P1-3

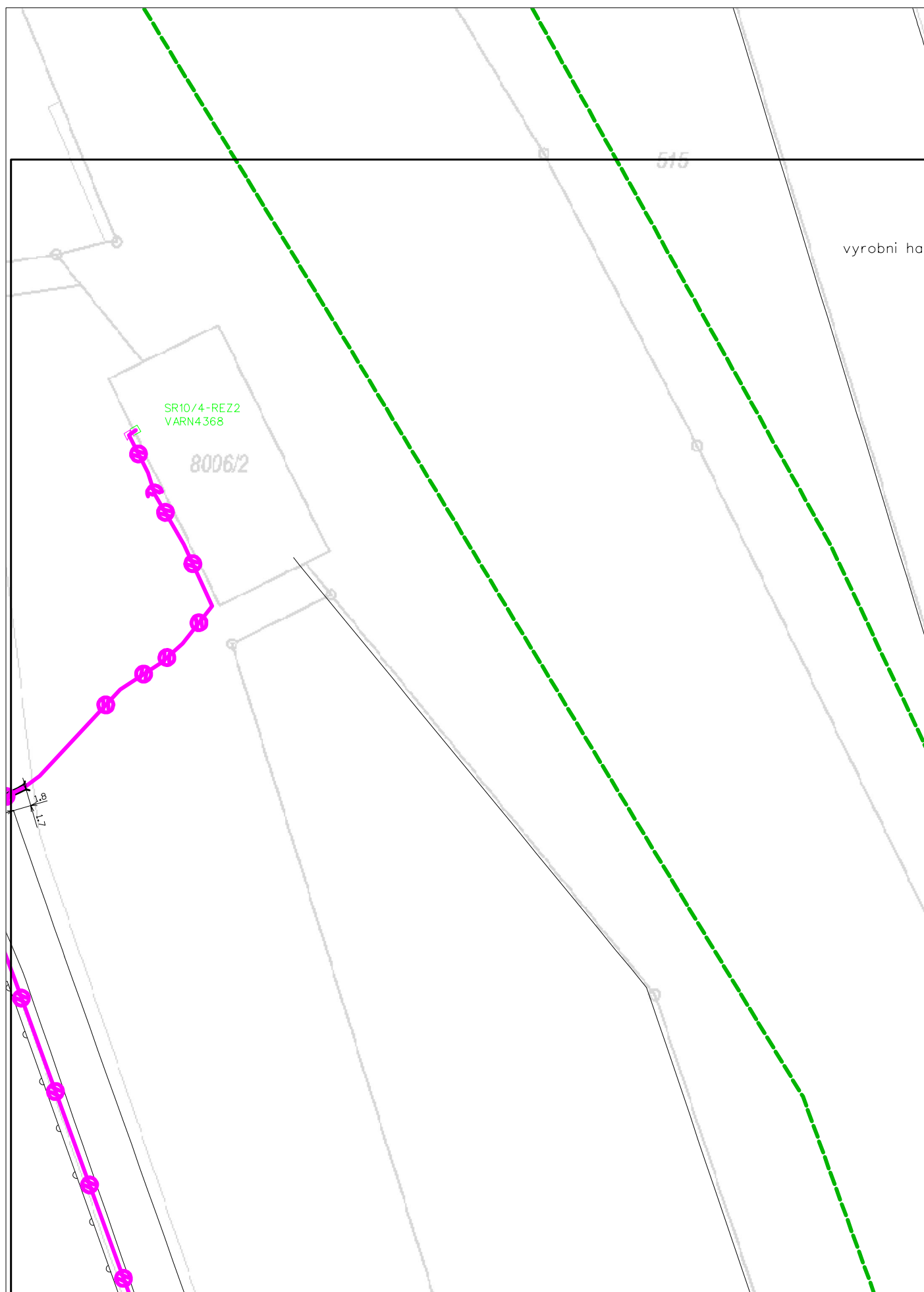

SITUAČNÍ VÝKRES - POLYGON 1, list kladu P1-4

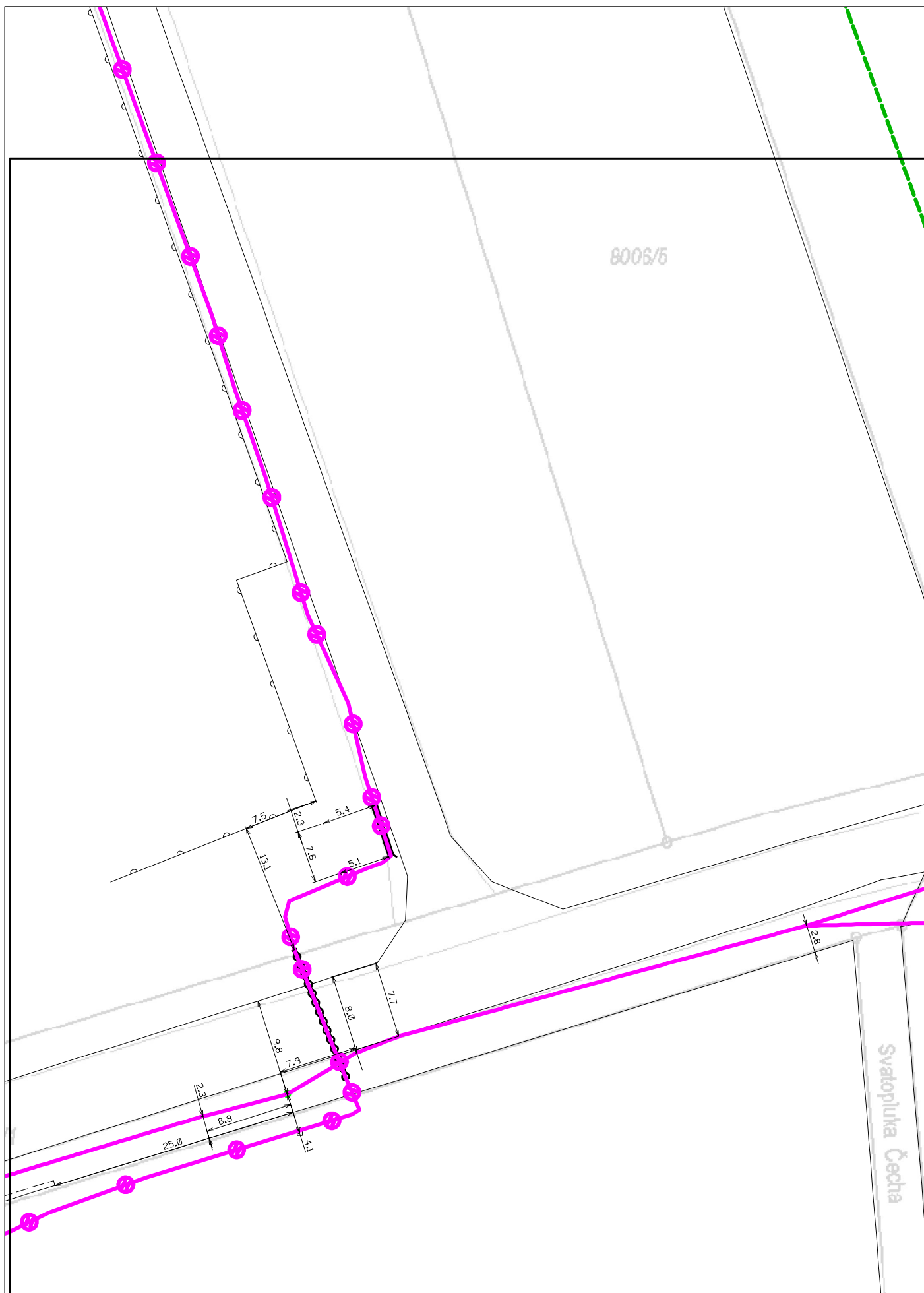

SITUAČNÍ VÝKRES - POLYGON 1, list kladu P1-5

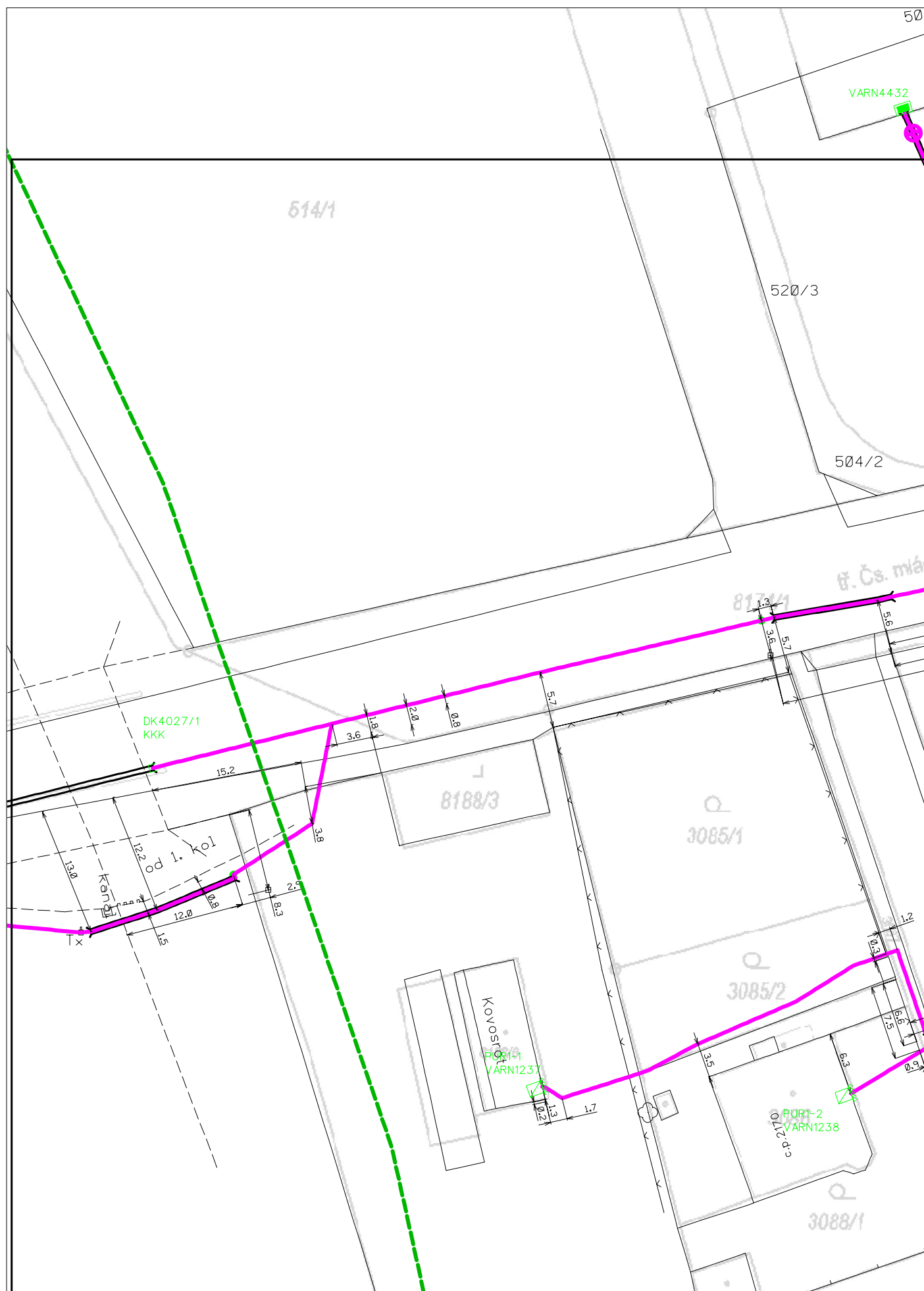

SITUAČNÍ VÝKRES - POLYGON 1, list kladu P1-6



SITUAČNÍ VÝKRES - POLYGON 1, list kladu P1-7





ČD-TELEMATIKA

Dipont s.r.o.
Mirka Konečná
Březinova 1608/42
616 00 Brno

Váš dopis zn. email
ze dne 26.10.2022
Číslo jednací 1202221066
Datum 27.10.2022

Vyřizuje Jana Černá
telefon +420 724 644 163
e-mail Jana.Cerna@cdt.cz

Věc: **Souhrnné stanovisko k existenci sítí elektronických komunikací v majetku a/nebo ve správě ČD - Telematika a.s. k ohlášení stavby.**

Název stavby: **Sanace tělesa železničního spodku na trati Varnsdorf - Seifhennersdorf (DB)**

V zájmovém území určeném a vyznačeném žadatelem **se nenachází** prostředky sítí elektronických komunikací v majetku a správě ČD - Telematika a.s. a zájmové území nezasahuje do ochranného pásma těchto sítí. Ochranné pásmo sítí elektronických komunikací určuje §102 zák. č. 127/2005 Sb., o elektronických komunikacích.

Vyjádření je platné pouze pro zájmové území vyznačené žadatelem včetně důvodu stanoveného žadatelem.

Vyjádření pozbývá platnosti dne 27.10.2024

Žádost o vyjádření k existenci SEK je možné podávat elektronicky na vyjadreni.cdt.cz.

ČD - Telematika a.s.
Pernerova 2819/2a
130 00 Praha 3



ČD-TELEMATIKA
ČD - Telematika a.s.
Servis kabelových sítí Ústí nad Labem
skupina ochrany a dokumentace
Bílinská 3449/30, 400 01 Ústí nad Labem
DIČ: CZ61459445
Tel.: +420 972 422 519
cdt@cdt.cz, www.cdt.cz

102

www.cdt.cz

ČD - Telematika a.s. | akciová společnost | Korespondenční adresa: Pod Tábořem 369/8a | 190 00 Praha 9 | tel.: +420 972 225 555

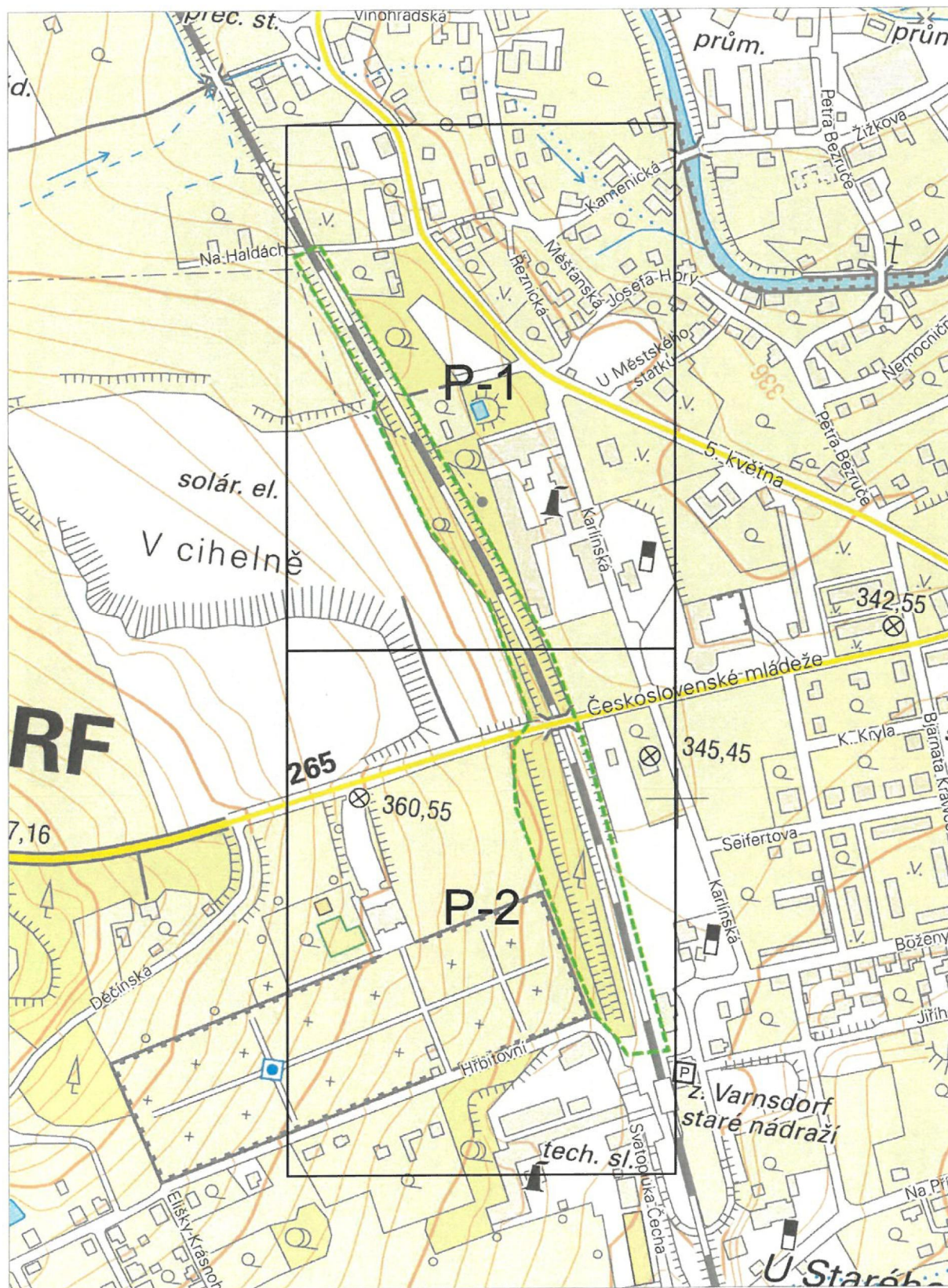
Sídlo společnosti: Pernerova 2819/2a | 130 00 Praha 3 | IČ: 61459445 | DIČ: CZ61459445 | Vedená u Městského soudu v Praze, spisová značka B 8938



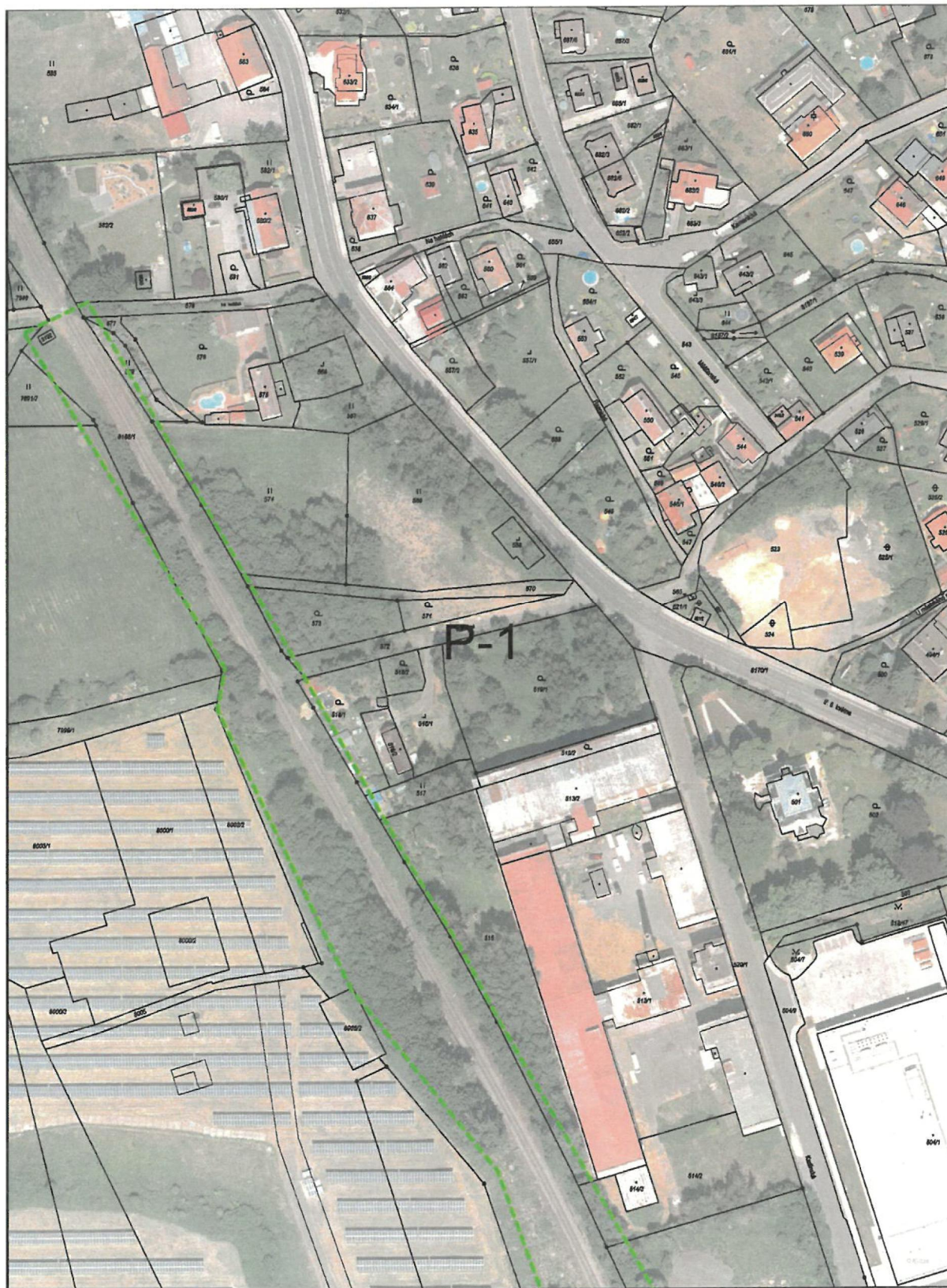

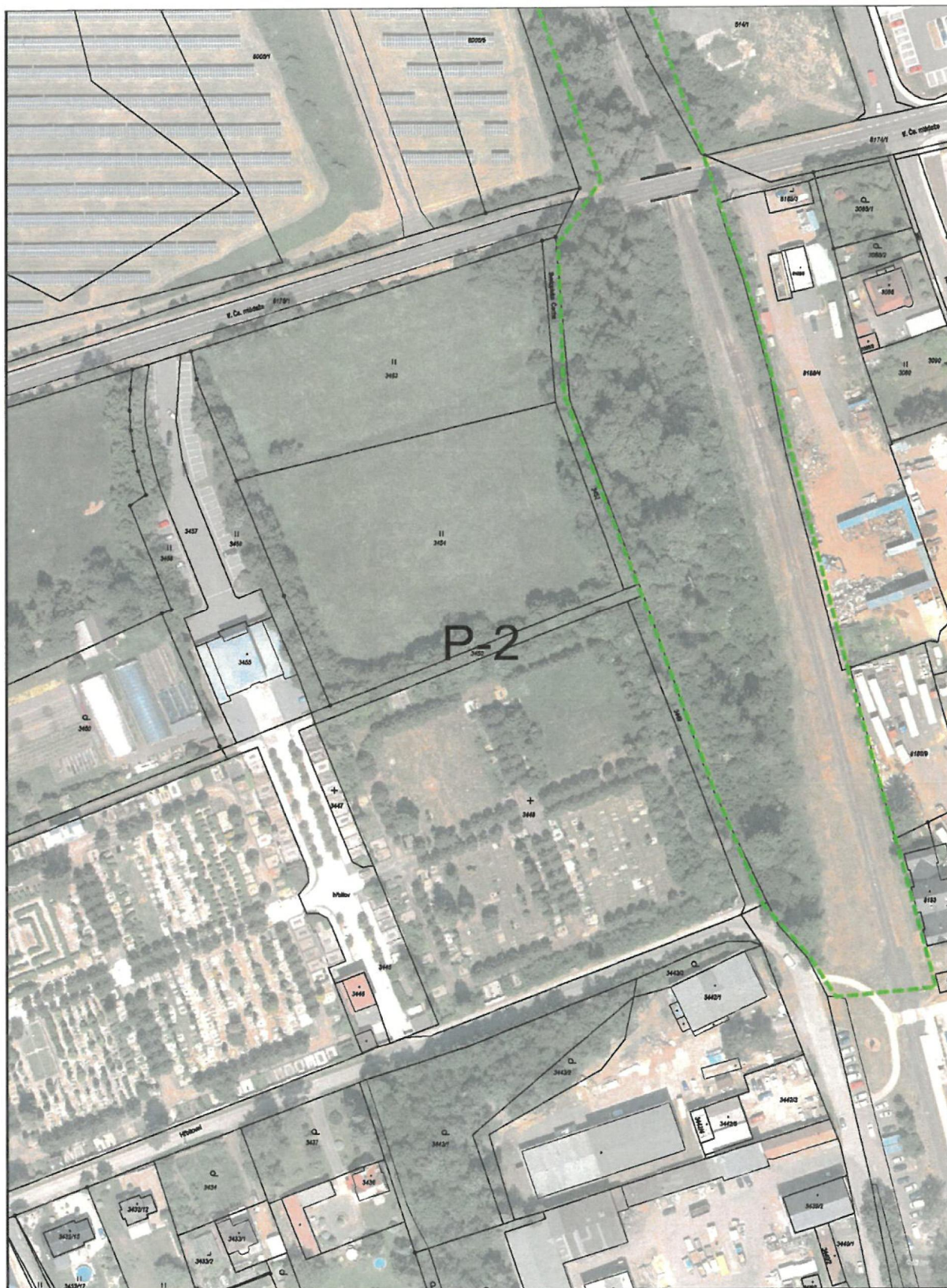

DATOVOU SCHRÁNKOU A E-MAILEM

DIPONT s.r.o.

Klíšská 1432/18
400 01 Ústí nad Labem

V Plzni dne 17.4.2023

VĚC: Souhlas se zásahem do ochranného pásma FVE

Vážený,

obracíme se na Vás v souvislosti s Vaší žádostí ze dne 5.1.2023 k dokumentaci stavby pro společné územní a stavební řízení (dále jen „**Žádost**“) ve které žádáte o stanovisko k dokumentaci ohledně stavebního záměru s názvem „*Sanace tělesa železničního spodku na trati Varnsdorf - Seifhennersdorf (DB) v km 12,288-12,7*“, jehož investorem je Správa železnic, státní organizace (dále jen „**Záměr**“).

Naše společnost vlastní a provozuje fotovoltaickou elektrárnu (dále jen „**FVE**“) umístěnou na pozemcích parc. č. 8000/1, 8000/2, 8000/3, 8002/2, 8003/1, 8003/3, 8003/5, 8003/23, 8003/24, 8003/25, 8005, 8006/1, 8006/2 a 8006/5 v katastrálním území Varnsdorf, která je připojena k distribuční soustavě prostřednictvím VN přípojky (dále jen „**Přípojka**“), která je rovněž ve vlastnictví naší společnosti. Přibližná trasa Přípojky ve zakreslena v příloze č. 1 tohoto souhlasu.

V této souvislosti si Vás dovoluujeme upozornit, že v bezprostřední blízkosti FVE jako výroby elektřiny je vymezeno ochranné pásmo zařízení elektrizační soustavy dle energetického zákona,¹ ve kterém je možno realizovat Záměr pouze se souhlasem vlastníka příslušné části elektrizační soustavy – naší společnosti. V § 46 odst. 7 energetického zákona je pak upraven plošný rozsah těchto ochranných pásem podle hodnoty napětí v distribuční či přenosové soustavě, k níž je příslušná výroba elektřiny připojena. Současné znění tohoto ustanovení však nelze pro FVE užít.

Dle čl. II bodu 2 zákona č. 131/2015 Sb., kterým se mění zákon č. 458/2000 Sb., energetický zákon a další související zákony, platí: „*Ochranná pásma výroben elektřiny stanovená podle zákona č. 458/2000 Sb., ve znění účinném přede dnem nabytí účinnosti tohoto zákona, a předchozí písemné souhlasy se zřízením stavby v těchto ochranných pásmech zůstávají zachovány i po dni nabytí účinnosti tohoto zákona.*“ Pro určení rozsahu ochranného pásma FVE je tak dle právě citovaného ustanovení zákona č. 131/2015 Sb., na základě kterého došlo ke změnám v rozsahu ochranných pásem výroben elektřiny, nezbytné vyjít z právní úpravy platné před přijetím tohoto zákona.

Energetický zákon v době před přijetím zákona č. 131/2015 Sb. upravoval rozsah ochranných pásem následujícím způsobem: „*Ochranné pásmo výroby elektřiny je vymezeno svislými rovinami*

¹ Zákon č. 458/2000 Sb., o podmínkách podnikání a o výkonu státní správy v energetických odvětvích a o změně některých zákonů, ve znění pozdějších předpisů (dále jen „**energetický zákon**“).

vedenými ve vodorovné vzdálenosti 20 m od vnějšího líce obvodového pláště výrobní elektřiny.“

Z uvedeného tak vyplývá, že v okolí FVE existuje ochranné pásmo v délce 20 m od vnějšího líce obvodového pláště FVE.

Z dokumentace k Záměru zaslané naší společností je zjevné, že Záměr zasahuje do ochranného pásma FVE.

Naše společnost v reakci na Vaši Žádost Vám dne 27.1.2023 sdělila podmínky, za kterých připravena udělit souhlas se zásahem Záměru do ochranného pásma FVE (dále jen „**Vyjádření**“), čímž splnila svou právní povinnost se ve třicetidenní lhůtě vyjádřit z pozice vlastníka technické infrastruktury dle § 161 odst. 1 stavebního zákona.²

Tyto podmínky dne 2.2.2023 Správa železnic, státní organizace, odmítla z důvodu požadavku naší společnosti na uzavření smlouvy na paušální náhradu újmy vzniklé naší společností realizací Záměru uvedeném v bodě 6) Vyjádření.

Z důvodu veřejného zájmu na zajištění bezpečnosti provozu železniční trati dotčené Záměrem a zájmu naší společnosti na zajištění stability pozemků, na nichž stojí FVE, naše společnost svůj postoj přehodnotila a od požadavku na uzavření smlouvy na paušální náhradu újmy vzniklé naší společností realizací Záměru uvedeném v bodě 6) Vyjádření upouští.

V návaznosti na výše uvedené tímto naše společnost uděluje Souhlas s realizací Záměru v ochranném pásmu FVE, který je podmíněn splněním následujících podmínek:

- 1) Realizací Záměru nesmí být omezen či ohrožen řádný provoz Přípojky, její spolehlivost a bezpečnost jejího provozu, a to zejména tím, že by v důsledku realizace Záměru bylo nutné dočasně odpojit Přípojku od distribuční soustavy, přerušit její vedení, změnit její umístění či změnit místo připojení k distribuční soustavě.
- 2) Realizací Záměru nesmí být omezen či ohrožen řádný provoz FVE, bezpečnost jejího provozu ani přerušena či omezena možnost nepřetržité dodávky elektřiny vyrobené ve FVE do distribuční soustavy prostřednictvím Přípojky.
- 3) Během realizace Záměru bude osobám určeným naší společností umožněn vjezd do areálu FVE. Záměr bude realizován takovým způsobem, aby po celou dobu realizace byl (pro případ havárie) možný vjezd nákladních vozidel do areálu FVE.
- 4) Stavební činnost nesmí ohrozit život, zdraví nebo bezpečnost jakékoli osoby či způsobit jakoukoli škodu na majetku naší společnosti či jakékoli třetí osoby.
- 5) Veškeré výdaje spojené s realizací Záměru na straně naší společnosti bude investor stavby, stavebník nebo osoba provádějící stavební práce (dále společně jen „**Stavebník**“) povinen nahradit naší společnosti bez zbytečného odkladu po doručení výzvy k jejich náhradě.
- 6) Záměr a jeho provedení musí splňovat podmínky stanovené příslušnými obecně závaznými právními předpisy a technickými normami platnými v době realizace Záměru, zejména musí být dodrženy podmínky stanovené příslušnými právními předpisy k provádění stavební činnosti v ochranném pásmu podzemního vedení elektrizační soustavy

² Zákon č. 183/2006 Sb., stavební zákon, ve znění pozdějších předpisů (dále jen „**stavební zákon**“).

- 7) Při provádění stavebních činností musí být dodrženy povinnosti stanovené zákonem o zajištění bezpečnosti a zdraví při práci³ a nařízením vlády č. 591/2006 Sb., o bližších minimálních požadavcích na bezpečnost a ochranu zdraví při práci na staveništích, ve znění pozdějších předpisů, jakož i dalšími obecně závaznými předpisy vztahujícími se k ochraně zdraví a zajištění bezpečnosti při provádění stavebních činností či manipulaci s elektrickým vedením.
- 8) Stavebník musí oznámit naší společnosti nebo osobě, kterou naše společnost určí, zahájení vlastních stavebních prací minimálně 5 pracovních dnů předem a umožnit zástupcům naší společnosti nebo této osobě účast při provádění stavebních prací a jejich kontrolu.
- 9) Stavebník musí před zahájením stavebních prací prokazatelně seznámit všechny osoby provádějící činnosti na staveništi s ochranným pásmem FVE dle energetického zákona a poučit je o pravidlech bezpečnosti a ochrany zdraví při práci v bezprostřední blízkosti elektrického vedení VN.
- 10) Každé poškození Přípojky či jejich ochran musí být okamžitě nahlášeno naší společnosti.

Naše společnost si vyhrazuje právo kdykoli odvolat tento souhlas v případě, že shora uvedené podmínky nebudou ze strany Stavebníka dodržovány a jejich porušení nebude odstraněno ani v přiměřené lhůtě určené ve výzvě naší společnosti k jejich odstranění. Stejně tak si vyhrazujeme právo jakkoli změnit podmínky tohoto souhlasu v případě, že dojde ke změně okolností, za kterých byl udělen.

Závěrem si Vás dovoluujeme informovat, že naše společnost hodlá v příslušném společném územním a stavebním řízení a jiných souvisejících řízeních uplatňovat práva účastníka a osoby dotčené plánovaným Záměrem. Z tohoto důvodu Vás žádáme, aby naše společnost byla jako účastník řízení označena již v žádosti o vydání společného povolení, popř. v jiném návrhu na zahájení řízení.

V případě potřeby, prosím, kontaktujte osobu pověřenou k zastupování naší společnosti v této záležitosti, paní Martinu Rolníkovou, písemně na adrese TM-SOLAR s.r.o., Sady 5. Května 59, 301 00 Plzeň, popř. e-mailem na adrese rolnikova@jufa.cz.

S pozdravem

za **TM-SOLAR s.r.o.**

Podpis: _____

Jméno: Ing. Jiří Fast

Funkce: jednatel

³ Zákon č. 309/2006 Sb., kterým se upravují další požadavky bezpečnosti a ochrany zdraví při práci v pracovněprávních vztazích a o zajištění bezpečnosti a ochrany zdraví při činnosti nebo poskytování služeb mimo pracovněprávní vztahy (zákon o zajištění dalších podmínek bezpečnosti a ochrany zdraví při práci), ve znění pozdějších předpisů.

Přílohy:

Příloha č. 1 – přibližný zakres VN Přípojky

Příloha č. 1 – přibližný zakres VN Přípojky

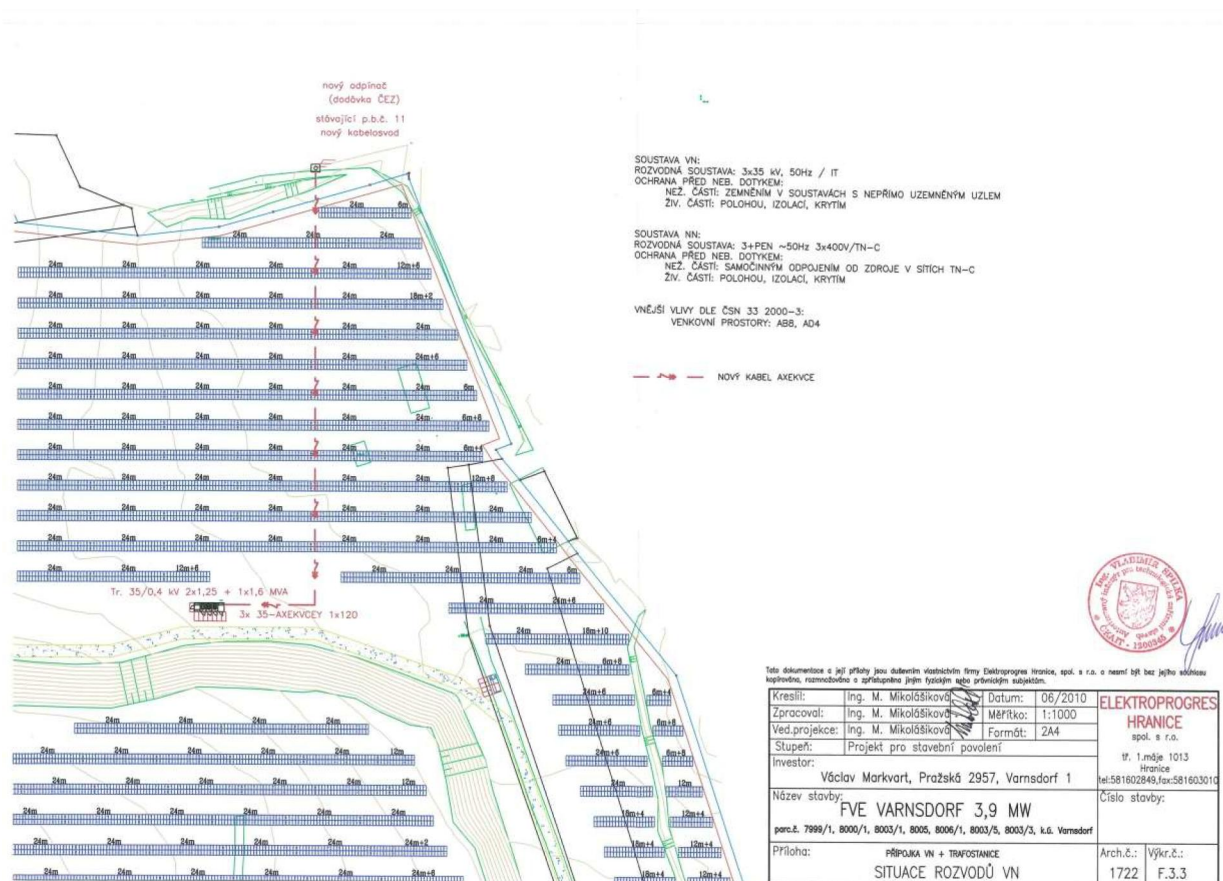

Dle rozdělovníku

Datum: 28. 06. 2022
Spisová značka: KUUK/175863/2022/7/ZD-48
Číslo jednací: KUUK/004403/202
Vyřizuje/linka: Bc. Matěj Pošta/968
Počet listů/příloh: el.

ROZHODNUTÍ

Krajský úřad Ústeckého kraje, odbor životního prostředí a zemědělství, jako orgán státní správy ochrany přírody a krajiny (dále jen „krajský úřad“) příslušný dle ustanovení §77a odst. 5 písm. o) zákona č. 114/1992 Sb. o ochraně přírody a krajiny, v platném znění (dále jen „zákon“), v řízení vedeném o žádosti společnosti Správa železnic, státní organizace, IČO 28693094, Dlážděná 1003/7, 110 00 Praha 1 zastoupená na základě plné moci ze dne 14. 12. 2022 společností DIPONT s.r.o. - projektová a inženýrská činnost, IČ 28693094, Klíšská 1432/18, 400 01 Ústí nad Labem (dále jen „žadatel“), ze dne 29. 11. 2022, rozhodl tak, že

v souladu s § 56 odst. 1 zákona, kdy jiný veřejný zájem převažuje nad zájmem ochrany přírody a při splnění podmínky naléhavých důvodů převažujícího veřejného zájmu sociálního a ekonomického charakteru podle § 56 odst. 2 písm. c) zákona **povoluje výjimku** ze zákazů uvedených v § 50 zákona pro zvláště chráněné druhy zařazené

a) v kategorii „silně ohrožené“:

ještěrka živorodá (*Zootoca vivipara*),

b) v kategorii „ohrožené“:

čmeláci (*Bombus* sp.)

mravenci (*Formica* sp.)

pro realizaci záměru „Sanace tělesa železničního spodku na trati Varnsdorf – Seifhennersdorf (DB) v km 12,288 – 12,700“ lokalizovaného na pozemku p. č. 8188/1 v k. ú. Varnsdorf, na okraji města Varnsdorf. Pozemek s charakterem ostatní plochy je využíván jako železniční dráha.

Výjimka se konkrétně povoluje ze zákazu škodlivě zasahovat do přirozeného vývoje zvláště chráněných druhů, sbírat, chytat, rušit, zraňovat, usmrcovat, ničit, poškozovat nebo přemísťovat jejich vývojová stadia nebo jimi užívaná sídla.

Výjimky se povolují za současně uložené povinnosti splnění následujících podmínek:

1. Stavební práce včetně odstraňování dřevin budou prováděny mimo období rozmnožování a hnízdění, tzn. mimo období 15. 03. až 31. 08. příslušného kalendářního roku.

2. Před zahájením prací bude úsek trati, kde je záměr plánován, prohlédnut odborně způsobilou osobou a nalezení živočichové budou přeneseni na vhodná místa v okolí.
3. Předmětné mraveniště rodu *Formica* bude v co největší možné míře šetrně přesunuto na vhodné místo mimo dosah stavebních prací záměru.
4. Žadatel smluvně zajistí dohled nad dodržováním podmínek tohoto rozhodnutí a zákonných požadavků na ochranu zvláště chráněných druhů při provádění záměru prostřednictvím odborně způsobilé osoby. Tato odborně způsobilá osoba může v případě potřeby nařídit i opatření odchylná od těch, která byla výše uvedenými podmínkami stanovena, a to za předpokladu, že by tato odchylná opatření prokazatelně vedla k efektivnější ochraně zvláště chráněných druhů či k dalšímu zmírnění dopadu záměru na jejich populace. V rámci odborného dohledu bude monitorován aktuální výskyt zvláště chráněných druhů v místě záměru a bezprostředním okolí, budou prováděny záchranné odchvy ohrožených exemplářů, za účelem minimalizace dopadu na zvláště chráněné druhy bude v případě potřeby operativně upravován harmonogram a organizace prací. O průběhu odborného dohledu a případných opatřeních budou vedeny záznamy, které budou před kolaudací předány orgánu ochrany přírody.
5. Výjimka se povoluje na dobu realizace záměru, nejdéle však do 31. 12. 2026.

ODŮVODNĚNÍ

Krajskému úřadu Ústeckého kraje, odboru životního prostředí a zemědělství (dále jen „krajský úřad“), byla dne 29. 11. 2022 doručena žádost společnosti – Správa železnic, státní organizace, IČO 28693094, Dlážděná 1003/7, 110 00 Praha 1 zastoupená na základě plné moci ze dne 14. 12. 2022 společností DIPONT s.r.o. - projektová a inženýrská činnost, IČ 28693094, Klíšská 1432/18, 400 01 Ústí nad Labem, o povolení výjimek ze základních ochranných podmínek zvláště chráněných druhů živočichů.

Předmětem záměru je rekonstrukce stávající železniční dráhy na trase Varnsdorf – Seifhennersdorf, v úseku km 12,288 – 12,7. V rámci záměru dojde ke stržení výhybky a snesení kolejí v celé délce úseku, včetně výkolejky a zarážedla. Součástí prací je také rekonstrukce železničního spodku, výměna dřevěných pražců za betonové, stabilizace sesuvného svahu kotvenou stabilizační pilotovou stěnou a odvodnění železničního spodku výstavbou příkopu v zářezu trati. Při realizaci záměru dojde k nickolejné výluce na trati. Předpokládaná délka výluky, resp. stavebních prací je cca 2 měsíce, s ohledem na povětrnostní podmínky.

Záměr neprochází zvláště chráněným územím ani žádnou z lokalit soustavy Natura 2000. Okrajově se ve své severní části dotkne přírodního biotopu T1.5 – vlhké pcháčkové louky. Jeho vliv je však zanedbatelný a nijak daný biotop v jeho celistvosti neovlivní ani neohrozí. V nálezové databázi ochrany přírody nejsou v místě záměru evidovány žádné další zvláště chráněné druhy.

S ohledem na ještěrku živorodou (*Zootoca vivipara*) a její životní cyklus byla stanovena podmínka č. 1 omezující stavební práce na období mimo jejího rozmnožování a hnízdění.

Podmínkou č. 2 byla žadateli stanovena povinnost zajistit dohled odborně způsobilé osoby, která zajistí případný transfer zvláště chráněných druhů živočichů mimo plochu záměru, a to před zahájením prací i v jejich průběhu.

S ohledem na kolonii mravenců rodu *Formica* byl podmínkou č. 4 stanoven jejich přesun za hranici dosahu záměru, tedy mimo území bezprostředně dotčené stavebními pracemi.

K zajištění správného uplatnění těchto podmínek uložil krajský úřad žadateli podmínkou č. 4 průběžný dohled odborně způsobilé osoby.

Platnost tohoto rozhodnutí stanovil krajský úřad podmínkou č. 5 na dobu realizace záměru, nejdéle však do konce roku 2026.

Důvodem pro realizaci záměru je nevyhovující technický stav trati, kde z důvodu podmáčení traťového spodku dochází k jeho sesouvání. Veřejný zájem na bezpečném provozu železniční dráhy v tomto případě převažuje nad zájmem ochrany zvláště chráněných druhů, kdy jiné uspokojivé řešení pro dosažení cíle (sanace sesuvů trati) neexistuje.

Správní orgán tedy dospěl k názoru, že dopad záměru na chráněné živočichy přímo ani nepřímo neohrozí uvedené druhy způsobem, který by vedl k jejich zániku či ohrožení populace, jejíž jsou součástí. V případě dodržení všech stanovených podmínek bude zásah do přirozeného vývoje druhů únosný. V tomto konkrétním případě jsou splněny podmínky stanovené § 56 odst. 1 a 2 písm. c) za kterých lze výjimky povolit. Orgán ochrany přírody proto rozhodl tak, jak je uvedeno ve výrokové části rozhodnutí a výjimku za stanovených podmínek povolil.

POUČENÍ

Proti tomuto rozhodnutí mohou účastníci řízení podat podle § 81 správního řádu odvolání, ve kterém se uvede, v jakém rozsahu se rozhodnutí napadá a dále namítaný rozpor s právními předpisy nebo nesprávnost rozhodnutí nebo řízení, jež mu předcházelo, ve lhůtě 15 dnů ode dne jeho oznámení, a to k Ministerstvu životního prostředí, podáním učiněným u Krajského úřadu Ústeckého kraje, odboru životního prostředí a zemědělství. Za počátek lhůty se považuje den následující po dni oznámení tohoto rozhodnutí, nejpozději však po uplynutí desátého dne ode dne, kdy bylo nedoručené a uložené rozhodnutí připraveno k vyzvednutí.

RNDr. Tomáš Burian

vedoucí oddělení životního prostředí

Rozdělovník

Účastníkům řízení dle § 27 odst. 1 správního řádu

Správa železnic, státní organizace, Dlážděná 1003/7, 110 00 Praha 1 zastoupená na základě plné moci společností DIPONT s.r.o. - projektová a inženýrská činnost, IČO: 28693094, Klášská 1432/18, 400 01 Ústí nad Labem, DS ye7y4jn

Účastníkům řízení dle § 27 odst. 3 správního řádu – dotčené obce

Město Varnsdorf, nám. E. Beneše 470, Varnsdorf, DS kabbfuj



Správa železnic, státní
organizace
Dlážděná 7, č.p. 1003
110 00 Praha

Váš dopis čj.:

Ze dne:

Naše čj.:

Spis:

Vyřizuje:

Linka:

Datum:

E-mail:

MUVA 22983/2023CerRo

2916/2023

Romana Červená

417545151

12.09.2023

romana.cervena@varnsdorf.cz

ROZHODNUTÍ

Městský úřad Varnsdorf, odbor životního prostředí, jako orgán ochrany přírody a krajiny, věcně a místně příslušný podle § 66 odst. 1 zákona číslo 128/2000 Sb., o obcích (obecní řízení), a podle § 76 odst. 1 písm. a) zákona č. 114/1992 Sb., o ochraně přírody a krajiny, ve znění pozdějších předpisů, posoudil žádost Správy železnic, státní organizace, IČ 70994234, Dlážděná 7, č.p. 1003, 110 00 Praha, prostřednictvím spol. DIPONT s.r.o., Klíšská 1432/18, 400 01 Ústí nad Labem ze dne 14.08.2023, č.j. 20703/2023 o vydání povolení k pokácení dřevin rostoucích mimo les takto:

A. Podle § 8 odst. 1 zákona č. 114/1992 Sb.

povoluje

1. pokácení **1 ks Olše Lepkavá** (*Alnus glutinosa*) o obvodu kmene 126 cm měřená ve 130 cm nad zemí na p. č. 8188/1 v k. ú. Varnsdorf.
2. pokácení **1 ks Olše Lepkavá** (*Alnus glutinosa*) o obvodu kmene 116 cm měřená ve 130 cm nad zemí na p. č. 8188/1 v k. ú. Varnsdorf.
3. pokácení **1 ks Olše Lepkavá** (*Alnus glutinosa*) o obvodu kmene 308 cm měřená ve 130 cm nad zemí na p. č. 8188/1 v k. ú. Varnsdorf.
4. pokácení **1 ks Olše Lepkavá** (*Alnus glutinosa*) o obvodu kmene 134 cm měřená ve 130 cm nad zemí na p. č. 8188/1 v k. ú. Varnsdorf.
5. pokácení **1 ks Olše Lepkavá** (*Alnus glutinosa*) o obvodu kmene 94 cm měřená ve 130 cm nad zemí na p. č. 8188/1 v k. ú. Varnsdorf.
6. pokácení **1 ks Olše Lepkavá** (*Alnus glutinosa*) o obvodu kmene 107 cm měřená ve 130 cm nad zemí na p. č. 8188/1 v k. ú. Varnsdorf.
7. p pokácení **1 ks Olše Lepkavá** (*Alnus glutinosa*) o obvodu kmene 104 cm měřená ve 130 cm nad zemí na p. č. 8188/1 v k. ú. Varnsdorf.
8. pokácení **1 ks Olše Lepkavá** (*Alnus glutinosa*) o obvodu kmene 91 cm měřená ve 130 cm nad zemí na p. č. 8188/1 v k. ú. Varnsdorf.
9. pokácení **1 ks Olše Lepkavá** (*Alnus glutinosa*) o obvodu kmene 126 cm měřená ve 130 cm nad zemí na p. č. 8188/1 v k. ú. Varnsdorf.

10. pokácení **1 ks Olše Lepkavá** (*Alnus glutinosa*) o obvodu kmene 94 cm měřená ve 130 cm nad zemí na p. č. 8188/1 v k. ú. Varnsdorf.
11. pokácení **1 ks Olše Lepkavá** (*Alnus glutinosa*) o obvodu kmene 163 cm měřená ve 130 cm nad zemí na p. č. 8188/1 v k. ú. Varnsdorf.
12. pokácení **1 ks Olše Lepkavá** (*Alnus glutinosa*) o obvodu kmene 157 cm měřená ve 130 cm nad zemí na p. č. 8188/1 v k. ú. Varnsdorf.
13. pokácení **1 ks Jasan ztepilý** (*Fraxinus excelsior*) o obvodu kmene 321 cm měřený ve 130 cm nad zemí na p. č. 8188/1 v k. ú. Varnsdorf.
14. pokácení **1 ks Jasan ztepilý** (*Fraxinus excelsior*) o obvodu kmene 150 cm měřený ve 130 cm nad zemí na p. č. 8188/1 v k. ú. Varnsdorf.
15. pokácení **1 ks Jasan ztepilý** (*Fraxinus excelsior*) o obvodu kmene 485 cm měřený ve 130 cm nad zemí na p. č. 2579/3 v k. ú. Varnsdorf.
16. pokácení **1 ks Javor klen** (*Acer pseudoplatanus*) o obvodu kmene 88 cm měřený ve 130 cm nad zemí na p. č. 8186/1 v k. ú. Varnsdorf.
17. pokácení **1 ks Jeřáb ptačí** (*Sorbus aucuparia*) o obvodu kmene 82 cm měřený ve 130 cm nad zemí na p. č. 8186/1 v k. ú. Varnsdorf.

Souvislý porost o ploše 1701 m² na pozemku p.č. 8188/1 v k.ú. Varnsdorf - Jasan ztepilý (*Fraxinus excelsior*), Vrba jíva (*Salix caprea*), Olše lepkavá (*Alnus glutinosa*), Javor mlč (*Acer platanoides*), Hloh jednosemenný (*Crataegus monogyna*), Líska obecná (*Corylus avellana*), Ostružník (*Rubus sp.*), Vrba křehká (*Salix fragilis*), Trnovník akát (*Robinia pseudoacacia*) – vegetační prvek - keřový porost

Souvislý porost o ploše 2331 m² na pozemku p.č. 8188/1 v k.ú. Varnsdorf - Dub letní (*Quercus robur*), Bez černý (*Sambucus nigra*), Jeřáb ptačí (*Sorbus aucuparia*), Meruzalka (*Ribes sp.*), Jasan ztepilý (*Fraxinus excelsior*), Vrba jíva (*Salix caprea*), Olše lepkavá (*Alnus glutinosa*), Javor mlč (*Acer platanoides*), Hloh jednosemenný (*Crataegus monogyna*), Líska obecná (*Corylus avellana*), Ostružník (*Rubus sp.*), Vrba křehká (*Salix fragilis*), Trnovník akát (*Robinia pseudoacacia*) - vegetační prvek – porost dřevin

Souvislý porost o ploše 945 m² na pozemku p.č. 8188/1 v k.ú. Varnsdorf - Olše lepkavá (*Alnus glutinosa*)

Souvislý porost o ploše 1074 m² na pozemku p.č. 8188/1 v k.ú. Varnsdorf - Ostružník (*Rubus sp.*), Dub letní (*Quercus robur*), Jasan ztepilý (*Fraxinus excelsior*), Hloh jednosemenný (*Crataegus monogyna*), Líska obecná (*Corylus avellana*), Střemcha obecná (*Prunus padus*), Růže (*Rosa sp.*), Topol kanadský (*Populus canadensis*)

Kácení bude provedeno při splnění následujících podmínek:

1. Pokácení bude provedeno v době vegetačního klidu, tj. od 01.10. do 31. 03.
2. Vzhledem k možným změnám stavu, hodnoty a funkci uvedených dřevin se toto rozhodnutí vydává na dva kalendářní roky.
3. Bude dodržen plošný rozsah redukce mladých porostů uvedený v projektové dokumentaci
4. Rozsah kácení bude pouze na ploše nezbytné pro sanaci kolejového lože, včetně svahování a manipulační plochy

B. Městský úřad Varnsdorf podle § 9 odst. 1 zákona č. 114/1992 Sb.

ukládá

Žadateli ke kompenzaci ekologické újmy vzniklé pokácením dřevin náhradní výsadbu – **13 ks** dřevin na pozemku p. č. **6294/4, 6294/1, 6204/2, 6204/10** v k.ú. Varnsdorf, který je ve vlastnictví Města Varnsdorf. Část náhradní výsadby byla zvolena na městské pozemky z důvodu vhodnější lokality. Dřeviny jsou v navržených místech potřebné a žádané mnohem více než v lokalitách jejich odstranění. Na těch není náhradní výsadbu vhodné provádět z důvodu prostorových (vzájemná konkurence) a z důvodu dostatečně zapojeného porostu stávajících dřevin.

I. lokalita:

p.p.č. 6294/4, 6294/1 v k.ú. Varnsdorf – ul. Žitavská
(nepravidelný travnatý trojúhelník přiléhající ke komunikaci)

3x	Acer ginnala	Javor ginnala
1x	Sophora japonica	Jerlín japonský
1x	Prunus mahaleb	Mahalebka obecná
1x	Prunus cerasifera 'Nigra'	Slivoň myrobalán 'Nigra'

II. lokalita

p.p.č. 6204/2 a 6204/10 v k.ú. Varnsdorf – ul. Žitavská
(alejové dřeviny při komunikaci Žitavská)

7x	Pyrus calleryana 'Chanticleer'	Hrušeň Calleriova 'Chanticleer'
----	--------------------------------	---------------------------------

Specifikace výpěstků na městském pozemku:

- Kvalitní nepoškozené školkařské výpěstky: obvod kmínku v 1m min. 12-14 cm, kvalitní kořenový bal, pravidelná koruna zapěstovaná v případě alejových dřevin (II. lokalita) ve výšce min. 2,3 m.
- Výsadba až po důsledném vytýčení průběhu vedení v místě existujících inženýrských sítí a po projednání výsledku zjištění s pracovníkem odboru životního prostředí (OŽP).
- Výsadbová jáma bude min. o 20 širší po celém obvodu, než bude zemní bal stromu.
- Proběhne 50% výměna stávající zeminy za kvalitní substrát.
- V případě silně jílovitého podloží bude zajištěn odvod přebytečné dešťové vody od dřevin drenáží (min. vrstva šterku na dně výsadbových mís).
- Stěny výsadbových mís budou zdrsněny (předejít květináčového efektu).
- Umístění závlahové sondy vyplněné drobným šterkem či oblázky a uzavřené odnímatelnou krytkou – průměr 8 cm.
- Přihnojení tabletami s pomalu se uvolňujícím hnojivem (Silvamix – 5 ks 10-ti g tablet / 1 dřevina).
- Výsadba do úrovně přirozeného terénu.

- Ukotvení třemi silnými frézovanými a dostatečně vysokými kůly (výška nad terénem až 2 m, nesmí však poškozovat korunku).
- Zajištění kvalitními úvazky umožňujícími povolení a vodorovnými příčkami.
- Kmeny dřevin budou po kontrole možného poškození pracovníkem OŽP ošetřeny nátěrem ARBO-FLEX.
- Okolo dřevin budou realizovány závlahové mísy zamulčované borkou či dřevní štěpkou.
- Ihned po výsadbě a následně do doby předání dřevin do péče správci městských stromů (po dobu 3 let) bude prováděna dle aktuálních klimatických podmínek pravidelná zálivka.
- Realizace díla musí respektovat normu: **ČSN 83 9021** – Technologie vegetačních úprav v krajině – Rostliny a jejich výsadba.
- Původ vysazovaných dřevin musí odpovídat místním klimatickým poměrům.
- Při předání díla musí realizátor prokázat shodu vysazeného rostlinného materiálu s požadavkem zadavatele.

III. lokalita:

p.p.č. 8188/1 v k.ú. Varnsdorf, keřový lem o ploše cca **2300 m²** (**lokalita pod fotovoltaickou elektrárnou**) - cca **1000 ks sazenic stejného počtu, sadba nahodilá**. Složení sadby - Eonymus europaeus – Brslen evropský, Crataegus oxyacantha – Hloh obecný, C. monogyna - Hloh jednosemenný, Rosa canina - Růže šípková, Prunus spinosa - Trnka obecná, Cornus sanguinea - Svída krvavá, Viburnum opulus – Kalina obecná, Corylus avellana – Líška obecná

Žadatel zajistí následnou pěstební péči o vysazené dřeviny a keřový porost po dobu 3 let (pravidelná zálivka, ochrana proti škůdcům a mechanickému poškození). O provedení náhradní výsadby uvědomí žadatel Městský úřad Varnsdorf, odbor životního prostředí nejpozději do 14 dní od její realizace.

Termín náhradní výsadby keřového lemu v úseku pod fotovoltaickou elektrárnou na pozemku p.č. **8188/1 v k.ú. Varnsdorf do 30.10.2025.**

Termín náhradní výsadby na městském pozemku p.č. **6294/4, 6294/1, 6204/2, 6204/10 do 30.10.2024.**

Účastníkem řízení dle § 27 odst. 1 zákona č. 500/2004 Sb., správní řád je:

Správa železnic, státní organizace, IČ 70994234, Dlážděná 7, č.p. 1003, 110 00 Praha - prostřednictvím spol. DIPONT s.r.o., Klíšská 1432/18, 400 01 Ústí nad Labem

Účastníkem řízení dle § 27 odst. 2 zákona č. 500/2004 Sb., správní řád je:

Město Varnsdorf, IČ 00261718, nám. E. Beneše 470, 407 47 Varnsdorf

Odůvodnění

Dne 14.08.2023 Správa železnic, státní organizace, IČ 70994234, Dlážděná 7, č.p. 1003, 110 00 Praha - prostřednictvím spol. DIPONT s.r.o., Klíšská 1432/18, 400 01 Ústí nad Labem podala žádost o vydání povolení kácení dřevin rostoucích mimo les na parcele číslo 8188/1 v

k.ú. Varnsdorf. Jedná se o 17 ks dřevin - **1 ks Olše Lepakavá** (*Alnus glutinosa*) o obvodu kmene 126 cm měřená ve 130 cm nad zemí na p. č. 8188/1 v k. ú. Varnsdorf, **1 ks Olše Lepakavá** (*Alnus glutinosa*) o obvodu kmene 116 cm měřená ve 130 cm nad zemí na p. č. 8188/1 v k. ú. Varnsdorf, **1 ks Olše Lepakavá** (*Alnus glutinosa*) o obvodu kmene 308 cm měřená ve 130 cm nad zemí na p. č. 8188/1 v k. ú. Varnsdorf, **1 ks Olše Lepakavá** (*Alnus glutinosa*) o obvodu kmene 134 cm měřená ve 130 cm nad zemí na p. č. 8188/1 v k. ú. Varnsdorf, **1 ks Olše Lepakavá** (*Alnus glutinosa*) o obvodu kmene 94 cm měřená ve 130 cm nad zemí na p. č. 8188/1 v k. ú. Varnsdorf, **1 ks Olše Lepakavá** (*Alnus glutinosa*) o obvodu kmene 107 cm měřená ve 130 cm nad zemí na p. č. 8188/1 v k. ú. Varnsdorf, **1 ks Olše Lepakavá** (*Alnus glutinosa*) o obvodu kmene 104 cm měřená ve 130 cm nad zemí na p. č. 8188/1 v k. ú. Varnsdorf, **1 ks Olše Lepakavá** (*Alnus glutinosa*) o obvodu kmene 91 cm měřená ve 130 cm nad zemí na p. č. 8188/1 v k. ú. Varnsdorf, **1 ks Olše Lepakavá** (*Alnus glutinosa*) o obvodu kmene 126 cm měřená ve 130 cm nad zemí na p. č. 8188/1 v k. ú. Varnsdorf, **1 ks Olše Lepakavá** (*Alnus glutinosa*) o obvodu kmene 94 cm měřená ve 130 cm nad zemí na p. č. 8188/1 v k. ú. Varnsdorf, **1 ks Olše Lepakavá** (*Alnus glutinosa*) o obvodu kmene 163 cm měřená ve 130 cm nad zemí na p. č. 8188/1 v k. ú. Varnsdorf, **1 ks Olše Lepakavá** (*Alnus glutinosa*) o obvodu kmene 157 cm měřená ve 130 cm nad zemí na p. č. 8188/1 v k. ú. Varnsdorf, **1 ks Jasan ztepilý** (*Fraxinus excelsior*) o obvodu kmene 321 cm měřený ve 130 cm nad zemí na p. č. 8188/1 v k. ú. Varnsdorf, **1 ks Jasan ztepilý** (*Fraxinus excelsior*) o obvodu kmene 150 cm měřený ve 130 cm nad zemí na p. č. 8188/1 v k. ú. Varnsdorf, **1 ks Jasan ztepilý** (*Fraxinus excelsior*) o obvodu kmene 485 cm měřený ve 130 cm nad zemí na p. č. 2579/3 v k. ú. Varnsdorf, **1 ks Javor klen** (*Acer pseudoplatanus*) o obvodu kmene 88 cm měřený ve 130 cm nad zemí na p. č. 8186/1 v k. ú. Varnsdorf, **1 ks Jeřáb ptačí** (*Sorbus aucuparia*) o obvodu kmene 82 cm měřený ve 130 cm nad zemí na p. č. 8186/1 v k. ú. Varnsdorf, souvislý porost o celkové rozloze 4977m² - souvislý porost o ploše 1701 m² na pozemku p.č. 8188/1 v k.ú. Varnsdorf - Jasan ztepilý (*Fraxinus excelsior*), Vrba jíva (*Salix caprea*), Olše lepkavá (*Alnus glutinosa*), Javor mléč (*Acer platanoides*), Hloh jednosemenný (*Crataegus monogyna*), Líska obecná (*Corylus avellana*), Ostružník (*Rubus* sp.), Vrba křehká (*Salix fragilis*), Trnovník akát (*Robinia pseudoacacia*) – vegetační prvek - keřový porost, souvislý porost o ploše 2331 m² na pozemku p.č. 8188/1 v k.ú. Varnsdorf - Dub letní (*Quercus robur*), Bez černý (*Sambucus nigra*), Jeřáb ptačí (*Sorbus aucuparia*), Meruzalka (*Ribes* sp.), Jasan ztepilý (*Fraxinus excelsior*), Vrba jíva (*Salix caprea*), Olše lepkavá (*Alnus glutinosa*), Javor mléč (*Acer platanoides*), Hloh jednosemenný (*Crataegus monogyna*), Líska obecná (*Corylus avellana*), Ostružník (*Rubus* sp.), Vrba křehká (*Salix fragilis*), Trnovník akát (*Robinia pseudoacacia*) – vegetační prvek – porost dřevin, souvislý porost o ploše 945 m² na pozemku p.č. 8188/1 v k.ú. Varnsdorf - Olše lepkavá (*Alnus glutinosa*) – vegetační prvek – nálat a nárost, souvislý porost o ploše 1074 m² na pozemku p.č. 8188/1 v k.ú. Varnsdorf - Ostružník (*Rubus* sp.), Dub letní (*Quercus robur*), Jasan ztepilý (*Fraxinus excelsior*), Hloh jednosemenný (*Crataegus monogyna*), Líska obecná (*Corylus avellana*), Střemcha obecná (*Prunus padus*), Růže (*Rosa* sp.), Topol kanadský (*Populus canadensis*) - vegetační prvek – nálat a nárost.

Žadatel uvádí v žádosti následující důvody ke kácení: „*Provedení stavby: Sanace tělesa žel. spodku na trati Varnsdorf – Seifhennersdorf km 12,288 – 12,700*“.

Orgán ochrany přírody provedl dne 07.09.2023 ohledání věci na místě za účasti žadatele, aby ověřil skutečnosti uvedené v žádosti. Z místního šetření byl proveden zápis, který je nedílnou součástí spisu.

Při ohledání na místě bylo zjištěno, že jasan ztepilý s obvodem 79 cm ve výšce 130 cm nad zemí, na jehož kácení není třeba povolení, z toho důvodu není v rozhodnutí samostatně uváděn. Dále byla žádost rozšířena o jasan ztepilý s obvodem 150 cm ve výšce 130 cm nad zemí, který je v havarijním stavu a ohrožuje chod dráhy.

Zjištěné skutečnosti: Stavba se nachází na okraji města Varnsdorf, na pozemku využívaném jako dráha. Stavbou nedojde ke změnám ve využití území, nebude změněn charakter území. Okolní pozemky jsou zastavěny průmyslovými budovami. Na jednom ze sousedních pozemků se nachází fotovoltaická elektrárna. Rozsah kácení je pouze na ploše nezbytné pro sanaci kolejového lože, včetně svahování a manipulační plochy.

Jedná se o zásah navržený v minimální možné míře pro zajištění bezpečnosti železniční trati Varnsdorf – Seifhennersdorf a současně i pro umožnění realizace projektované rekonstrukce trati ve staničení žel. spodku na trati Varnsdorf – Seifhennersdorf km 12,288 – 12,700“, a to včetně sanačních prací. Kácení dřevin s výčetním obvodem vyšším než 80 cm je soustředěno zejména do olšové části porostu u přemostění trati silnicí Varnsdorf-Studánka, kde je třeba zajistit odvod vody a současně i stabilizaci svahu. Jedná o jasany postižené nekrózou v míře neumožňující již jejich plnou regeneraci, dále o Olše, jejichž koruny již ve vrcholové partii odumírají, padají z nich silnější suché větve.

Porosty mladé rostou zejména v prostoru nádraží a jejich původ je v expanzi původních doprovodných linií podél trati do dočasně neudržovaného prostoru. Jejich stáří činí maximálně 15 let a jejich složení odpovídá údajům v projektové dokumentaci, tedy jsou převážně tvořeny pionýrskými druhy.

Ve všech případech se jedná o stromy, které nutně vzhledem k sanaci tělesa žel. spodku musí být odstraněny a nelze žádným akceptovatelným způsobem zajistit jejich další přítomnost na daných místech. U všech výše uvedených dřevin by došlo k nevratnému poškození kořenových systémů a takové míře, že by nebyly schopny toto zranění bez následků přestát (postupné usychání, možnost vývratu, jistá infekce dřevokaznými parazity, zejména kořenovými). Součástí žádosti o povolení pokácení dřevin rostoucí mimo les je i dendrologický průzkum, který vypracovala firma Geo Vision s.r.o., Chodovická 472/4, 193 00 Praha 9. Dendrologický průzkum byl proveden v září 2022.

Orgán ochrany přírody porovnal intenzitu veřejného zájmu na bezpečnosti osob, na příznivém vzhledu města, veřejného zájmu na schváleném funkčním využití území, a dospěl k názoru, že v tomto případě jiné zájmy převažují nad zájmy ochrany přírody a jsou zde závažné důvody pro povolení kácení, a proto rozhodl kácení dřevin a souvislého keřového porostu povolit.

Kácení dřevin se provádí zpravidla v době vegetačního klidu. K tomu orgán ochrany přírody přihlédl a stanovil termín kácení na dobu vegetačního klidu s ohledem na ochranu ptactva, hmyzu a dalších organismů vázaných na zeleň ve městě.

Ve smyslu ustanovení § 9 odst. 1 zákona ČNR č. 114/1992 Sb., o ochraně přírody a krajiny ve znění pozdějších předpisů, může orgán ochrany přírody ve svém rozhodnutí o povolení kácení dřevin uložit žadateli přiměřenou náhradní výsadbu ke kompenzaci ekologické újmy vzniklé pokácením dřevin. Orgán ochrany přírody proto uložil povinnost náhradní výsadby **13 ks** dřevin na městském pozemku p. č. **6294/4, 6294/1, 6204/2, 6204/10** v k.ú Varnsdorf, který je ve vlastnictví Města Varnsdorf, 3 ks Javor ginnala, 1 ks Jerlín japonský, 1 ks Mahalebka obecná, 1 ks Slivoň myrobalán 'Nigra', 7 ks Hrušeň Calleriova 'Chanticleer'. Dále keřový lem na pozemku p.č.8188/1 v k.ú. Varnsdorf, který je ve vlastnictví žadatele. Keřový lem o ploše cca 2300 m2 (lokalita pod fotovoltaickou elektrárnou) - cca 1000 ks sazenic stejného počtu, sadba nahodilá. Složení sadby - Eonymus europaeus – Brslen evropský, Crataegus oxyacantha – Hloh obecný, C. monogyna - Hloh jednosemenný, Rosa canina - Růže šípková, Prunus spinosa - Trnka obecná, Cornus sanguinea - Svída krvavá, Viburnum opulus – Kalina obecná, Corylus avellana – Líska obecná.

Ekologická újma kácení spočívá v tomto případě ve snížení listové plochy dřevin, odstranění úkrytů pro ptactvo a drobné živočichy a snížení možnosti hnízdění. V blízkém okolí pozemku se nachází dostatečné množství vzrostlých stromů, které mohou poskytnout alternativní úkryt a hnízdní možnosti ptákům. Úbytek však díky okolní zeleni není příliš závažný a uloženou náhradní výsadbu považujeme v tomto případě za dostatečnou. Dřeviny jsou v navržených místech potřebné a žádané mnohem více než v lokalitě jejich odstranění. Na té není náhradní výsadbu vhodné provádět jak z důvodu prostorových, tak z důvodu dostatečně zapojeného porostu stávajících dřevin.

Ponechávané dřeviny v blízkosti stavby je nutné při realizaci stavby chránit před poškozením dle normy ČSN 83 9061. Dřeviny včetně jejich kořenového systému, musí být chráněny všemi možnými způsoby a veškeré zemní práce probíhající v kořenovém prostoru stávajících dřevin musí být provedeny s ohledem na vedení jejich kořenů.

Správní poplatek ve výši **500,-Kč**. Platbu můžete provést převodním příkazem nebo v hotovosti v pokladně Městského úřadu Varnsdorf. Převodní, příkazem na účet Města Varnsdorf, odbor životního prostředí, nám. E. Beneše 470, 407 47 Varnsdorf. Číslo účtu je 19-0921388329/0800, variabilní symbol 136120.

poučení

- 1) Pokácení provede žadatel na vlastní náklady a nebezpečí.
- 2) Pokácení bude provedeno tak, aby nedošlo k ohrožení nebo poškození sousedních objektů, ani zdraví osob.
- 3) Pokácení nesmí být provedeno, dokud toto rozhodnutí nenabude právní moci.

poučení o odvolání

Proti tomuto rozhodnutí může účastník řízení podat podle ustanovení § 83 odst. 1 správního řádu odvolání, ve kterém se uvede, v jakém rozsahu se rozhodnutí napadá a dále namítaný rozpor s právními předpisy nebo nesprávnost rozhodnutí, ve lhůtě 15 dnů ode dne jeho oznámení ke Krajskému úřadu Ústeckého kraje, Velká Hradební 3118/48, 400 02 Ústí nad Labem, podáním učiněným u Městského úřadu Varnsdorf, odbor životního prostředí. Odvolání se podává v počtu 2 stejnopisů. Nepodá-li účastník potřebný počet stejnopisů, vyhotoví je na jeho náklady Městský úřad Varnsdorf, odbor životního prostředí. Podané odvolání proti tomuto rozhodnutí má v souladu s ustanovením § 85 odst. 1 správního řádu odkladný účinek. Odvolání jen proti odůvodnění rozhodnutí je nepřístupné.

Ing. Přemysl Brzák
vedoucí OŽP, MěÚ Varnsdorf

Rozcestník:

účastník řízení:

1. Správa železnic, státní organizace, IČ 70994234, Dlážděná 7, č.p. 1003, 110 00 Praha - prostřednictvím spol. DIPONT s.r.o., Klíšská 1432/18, 400 01 Ústí nad Labem
2. Město Varnsdorf, IČ 00261718, nám. E. Beneše 470, 407 47 Varnsdorf
3. vlastní

DRAŽNÍ ÚŘAD, WILSONOVA 300/8, 121 06 PRAHA 2**sekce infrastruktury - územní odbor Praha**

Sp. zn.: MP-SDP0044/23-7/Pl
Č. j.: DUCR-29513/23/Pl
Oprávněná úřední osoba: Pettrich Luděk

V Praze dne 15. května 2023
Telefon: +420 972 241 843 (linka 203)
E-mail: pettrich@ducr.cz

ROZHODNUTÍ

Dražní úřad, jako drážní správní úřad podle § 54 odst. 1 zákona č. 266/1994 Sb., o dráhách, ve znění pozdějších předpisů (dále jen "zákon"), a jako speciální stavební úřad pro stavby drah podle § 7 odst. 1 zákona a podle § 15 odst. 1 zákona č. 183/2006 Sb., o územním plánování a stavebním řádu, ve znění pozdějších předpisů (dále jen "stavební zákon")

v y d á v á

na základě výsledku provedeného stavebního řízení podle § 115 odst. 1 a odst. 2 stavebního zákona

s t a v e b n í p o v o l e n í

pro stavbu dráhy:

Varnsdorf

**„Sanace tělesa železničního spodku na trati Varnsdorf Seifhennersdorf (DB)
v km 12,288-12,7“**

v rozsahu (členění stavby):

PS 11-01-11 Úprava staničního zabezpečovacího zařízení v ŽST Varnsdorf
SO 11-10-01 Kolejový svršek
SO 11-11-01 Kolejový spodek
SO 11-21-01 Propustek v km 12,625
SO 11-24-01 Pilotová stěna
SO 11-30-01 Přeložka kabelu VN ČEZ Distribuce

Umístění stavby:

pozemek parc. č. 8188/1 a 8006/5 v katastrálním území Varnsdorf.

Stavebník:

Správa železnic, s.o., Dlážděná 1003/7, 110 00 Praha 1, IČ: 70994234

Zástupce stavebníka:

DIPONT, s.r.o., Klíšská 1432/18, Ústí nad Labem-centrum, 400 01 Ústí nad Labem, IČ: 28693094

Popis stavby:

PS 11-01-11 Úprava staničního zabezpečovacího zařízení v ŽST Varnsdorf:
Úprava reliéfu JOP - úprava a výměna SW bez úpravy samotné stávající technologie
SO 11-10-01 Kolejový svršek:
Odstranění výhybky č. 1 a manipulační koleje č. 2 v celé délce, snesení dopravní koleje v celé délce stavby; po úpravě železničního spodku zřízení nového kolejového lože a navrácení stávajícího kolejového roštu vloženým kolejovým polem v místě odstraněné výhybky č. 1 (částečná náhrada dřevěných prachů za betonové); úprava geometrické polohy koleje.
SO 11-11-01 Kolejový spodek:
Celková rekonstrukce železničního spodku k dosažení minimálních požadovaných únosností

- pláně tělesa železničního spodku; úprava zemní pláně do jednostranného příčného sklonu 5% (vlevo); zřízení nového odvodnění po obou stranách tratě (trativody DN 150, žlaby z příkopových tvárnic, převod odváděných vod novým propustkem, napojení do podzemní stoky, osazení kontrolních šachet, náhorní trativody za kornou pilotové stěny atd.).
- SO 11-21-01 Propustek v km 12,625
Nový propustek DN 800 - délka 1,16 m, šířka 5,16 m; 5 prefabrikovaných železobetonových dílů DN 800 mm; na vtoku a výtoku osazení do sběrných železobetonových jímek se zakrytím kompozitními rošty; obklady (dlažba) kolem jímek lomový kámen do betonu.
- SO 11-24-01 Pilotová stěna:
Stabilizace sesuvu svahu kotvenou stabilizační pilotovou stěnou zajištěna na hranici drážního pozemku 62 kusy pilot o průměru 880 mm, délky 11,5 m osovou vzdáleností 1,5 m; v hlavách pilot železobetonová převážka s 31 kusy trvalých lanových kotev ukotvených do sousedního svahu (*pozemek parc. č. 8006/5 - pozemek jiného vlastníka*).
- SO 11-30-01 Přeložka kabelu VN ČEZ Distribuce
Vysokonapěťový kabel vedený pod tratí v žkm 12,875 uložen do chráničky (*stavba přeložky je stavbou správce vedení VN a není předmětem tohoto rozhodnutí*); součástí stavby dráhy je uložení chráničky koruflex DN 200 mm do tělesa dráhy.

Pro provedení stavby stanoví Drážní úřad tyto podmínky:

1. Stavba bude provedena podle dokumentace ověřené Drážním úřadem ve stavebním řízení. Případné změny nesmí být provedeny bez předchozího souhlasu Drážního úřadu.
2. Stavba musí splňovat parametry stanovené vyhláškou č. 177/1995 Sb., kterou se vydává stavební a technický řád drah, ve znění pozdějších předpisů, (dále jen „vyhláška“) a ustanoveními stavebního zákona.
3. Stavebník je povinen písemně oznámit Drážnímu úřadu termín zahájení stavby, název a sídlo stavebního podnikatele, který bude stavbu provádět. Změny v těchto skutečnostech stavebník neprodleně oznámí Drážnímu úřadu.
4. Před zahájením stavby bude na viditelném místě v místech soustředěné stavební činnosti u vstupu na staveniště umístěn štítek "Stavba povolena". Rozsáhlé stavby se mohou označit jiným vhodným způsobem uvedením údajů ze štítku. Štítek musí být chráněn před povětrnostními vlivy, aby údaje na něm uvedené zůstaly čitelné. Štítek bude na stavbě ponechán do vydání kolaudačního souhlasu.
5. Provádět stavbu může jako zhotovitel jen stavební podnikatel, který při její realizaci zabezpečí odborné vedení provádění stavby stavbyvedoucím. Dále je povinen zabezpečit, aby práce na stavbě, k jejichž provádění je předepsáno zvláštní oprávnění, vykonávaly jen osoby, které jsou držiteli takového oprávnění.
6. Při provádění stavby je nutno dodržovat předpisy týkající se bezpečnosti práce, zejména zákona č. 309/2006 Sb., kterým se upravují další požadavky bezpečnosti a ochrany zdraví při práci v pracovněprávních vztazích a o zajištění bezpečnosti a ochrany zdraví při činnosti nebo poskytování služeb mimo pracovněprávní vztahy (zákon o zajištění dalších podmínek bezpečnosti a ochrany zdraví při práci), ve znění pozdějších předpisů, a nařízení vlády č. 591/2006 Sb. o bližších minimálních požadavcích na bezpečnost a ochranu zdraví při práci na staveništích, a dbát o ochranu osob na staveništi.
7. Před započatím stavebních prací stavebník zajistí vytýčení všech podzemních vedení a zařízení v obvodu staveniště, jejich případnou ochranu a přeložení podle příslušných norem a předpisů za odborného dohledu správců (vlastníků) vedení a zařízení. Dále zajistí včasné oznámení zahájení realizace stavby všem vlastníkům a správcům sítí a zařízení, řádné projednání a plné dodržení podmínek uvedených ve stanoviscích a vyjádřeních vlastníků a správců sítí a zařízení, která jsou součástí ověřené projektové dokumentace ve stavebním řízení a jsou zapracovány do projektové dokumentace: ČD–Telematika a.s., Praha 9, č.j. 1202212832 ze dne 20. června 2022; CETIN a.s., Praha 9, č.j. 684028/22 ze dne 14. června 2022 a č.j. 806584/22 ze dne 17. října 2022; ČEZ Distribuce, a.s., Děčín, zn. 0101760527 ze dne 14. června 2022, zn. 001129056103 ze dne 25. října 2022 a zn. 001129056376 ze dne 25. října 2022; Severočeské vodovody a kanalizace, a.s., Teplice, zn. SCVKZAD141676 ze dne 20. června 2020 a zn. SCVKZAD151742/UTPCUL/WJ ze dne 25. října 2022; Město Varnsdorf, Odbor správy majetku a investic, č.j. MUVA 11755/2022ŠimPe ze dne 11. července 2022.

8. Před záhozem podzemních vedení, zařízení a přeložek inženýrských sítí bude provedeno jejich zaměření situačními a výškovými kótami.
9. Stavebník po dobu realizace stavby bude zajišťovat koordinaci vlastní stavby prováděnými stavbami cizích investorů v ochranném pásmu dráhy a v obvodu dráhy.
10. Stavebník je povinen zajistit řádnou údržbu a sjízdnost všech jím využívaných přístupových cest na stavenišť po celou dobu výstavby.
11. Případné škody způsobené při provádění stavby na cizím majetku je nutné neodkladně odstranit.
12. Práce na staveništi, při kterých by hluk překračoval hranici stanovenou příslušným hygienickým předpisem, nesmí být prováděny v době od 22.00 do 6.00 hod., případné práce v uvedené dobu projedná stavebník předem s příslušným orgánem ochrany veřejného zdraví a Drážním úřadem.
13. Stavebník dle potřeby požádá před zahájením prací a zásahem do pozemních komunikací příslušný silniční správní úřad o povolení zvláštního užívání komunikace.
14. Stavebník bude nejméně 1 měsíc před dopravními omezeními a výlukami v osobní dopravě informovat dotčené obecní úřady.
15. Stavebník zajistí realizaci technických a organizačních opatření k minimalizaci prašnosti při provádění stavebních prací v zastavěném území. Pro příjezd na staveniště budou používány výhradně vlastníky (správci) komunikací předem projednané a schválené přístupové cesty.
16. Stavebník bude dle potřeby v dostatečném předstihu informovat provozovatele železničních vleček o zahájení stavebních prací.
17. Z hlediska ochrany archeologických nálezů bude stavebník postupovat podle §§ 22 a 23 zákona č. 20/1987 Sb. o státní památkové péči, ve znění pozdějších předpisů.
18. Stavebník zajistí dodržení podmínek uvedených ve vyjádřeních, stanoviscích, závazných stanoviscích atd. (včetně upozornění), která jsou součástí dokladové části ověřené projektové dokumentace:
 - 18.1 **Městský úřad Varnsdorf**, Odbor životního prostředí, nám. E. Beneše 470, 407 47 Varnsdorf, č.j. MUVA 27416/2022HraKl ze dne 15. listopadu 2022:
odpadové hospodářství:
 - 18.1.1 Stavba bude provedena v souladu s předloženou projektovou dokumentací: Sanace tělesa železničního spodku na trati Varnsdorf - Seifhennersdorf (DB) v km 12,288-12,700, Souhrnná technická zpráva, zpracovatel: Ing. Jan Grepl, 12.9.2022, 16 stran.
 - 18.1.2 Stavba bude ctít hierarchii odpadového hospodářství.
 - 18.1.3 Při stavbě bude předcházeno vzniku odpadu. Nepůjde-li jeho vzniku předejít, pak musí být přednostně opětovně použit, recyklován nebo jinak využit; nebude-li to možné, teprve poté odstraněn.
 - 18.1.4 Odpady budou zabezpečeny před odcizením, únikem a znehodnocením.
 - 18.1.5 Původce odpadu bude mít před vznikem stavebního a demoličního odpadu, který sám nezpracuje, zajištěno jeho předání (dle ust. § 13 odst. 1 písm. e) zákona o odpadech) v odpovídajícím množství písemnou smlouvou.
 - 18.1.6 Stavbou vzniklý odpad bude předán do zařízení určeného pro nakládání s odpady v souladu s ust. § 13 odst. 1 písm. e) zákona o odpadech.
 - 18.1.7 Odpady budou soustředěny odděleně.
 - 18.1.8 Odděleně musí být soustředěny mimo jiné vybourané stavební materiály a výrobky, které je možné opětovně využít, stavební a demoliční odpady, které lze recyklovat, stavební materiály využitelné v režimu vedlejšího produktu a stavební a demoliční odpady obsahující nebezpečné složky.
 - 18.1.9 S nebezpečnými odpady, které v průběhu stavby vzniknou, bude nakládáno dle jejich skutečných vlastností a budou odstraněny v zařízeních k tomu určených (skládky kategorie S –NO).
 - 18.1.10 Se zeminou, která vznikne při stavební činnosti a nebude ve svém přirozeném stavu využita pro účely stavby v místě, kde byla vytěžena (nejedná-li se o vedlejší produkt dle ust. § 8 zákona o odpadech), musí být nakládáno jako s odpadem, který lze převést do vlastnictví pouze osoby oprávněné k jeho převzetí.
 - 18.1.11 Se dřevem (dřevěné konstrukce), které bude obsahovat nebezpečné látky nebo jimi bude znečištěné, bude nakládáno jako s nebezpečným odpadem.
 - 18.1.12 Investor musí prokázat orgánům provádějícím kontrolu, že odpad, který

- vyprodukoval, předal v odpovídajícím množství v souladu s ust. § 13 odst. 1 písm. e) zákona o odpadech. (Čestné prohlášení se za takový doklad nepovažuje).
- 18.1.13 Stavbou vzniklé druhy odpadů a jejich množství musí odpovídat předpokládanému množství a druhům odpadů z předložené projektové dokumentace. Případné odchylky od původního předpokladu musí být řádně zdůvodněny.
- 18.1.14 Předložené doklady o odstranění nebo využití odpadu jsou podmínkou pro vydání potvrzení orgánu státní správy v oblasti odpadového hospodářství ke kolaudaci stavby nebo jiného postupu stavebního úřadu, kterým potvrzuje dokončení realizace záměru. Čestné prohlášení se za takový doklad nepovažuje.
- 18.1.15 Průběžná evidence odpadů musí být uchována po dobu 5 let.
- 18.2 **Správa a údržba silnic Ústeckého kraje**, p.o., Ruská 260, 417 03 Dubí 3, zn./č.j. 54-563-1-O/SUSUKDC/Hlo/16695/2022 ze dne 18. října 2022:
Budou předem zajištěna taková účinná opatření, aby v průběhu prací ani později po jejich dokončení nedocházelo k znečištění, či jinému poškození vozovky, ani ostatních silničních součástí a příslušenství, nebylo narušeno stávající silniční odvodnění a nebyla ohrožena bezpečnost silničního provozu v dotčeném úseku.
- 18.3 **TM-SOLAR, s.r.o.**, Karlovarská 451/70, 323 00 Plzeň, ze dne 17. dubna 2023:
- 18.3.1 Realizací Záměru nesmí být omezen či ohrožen řádný provoz Přípojky, její spolehlivost a bezpečnost jejího provozu, a to zejména tím, že by v důsledku realizace Záměru bylo nutné dočasně odpojit Přípojku od distribuční soustavy, přerušit její vedení, změnit její umístění či změnit místo připojení k distribuční soustavě.
- 18.3.2 Realizací Záměru nesmí být omezen či ohrožen řádný provoz FVE, bezpečnost jejího provozu ani přerušena či omezena možnost nepřetržité dodávky elektřiny vyrobené ve FVE do distribuční soustavy prostřednictvím Přípojky.
- 18.3.3 Během realizace Záměru bude osobám určeným naší společností umožněn vjezd do areálu FVE. Záměr bude realizován takovým způsobem, aby po celou dobu realizace byl (pro případ havárie) možný vjezd nákladních vozidel do areálu FVE.
- 18.3.4 Stavební činnost nesmí ohrozit život, zdraví nebo bezpečnost jakékoli osoby či způsobit jakoukoli Škodu na majetku naší společnosti či jakékoli třetí osoby.
- 18.3.5 Veškeré výdaje spojené s realizací Záměru na straně naší společnosti bude investor stavby, stavebník nebo osoba provádějící stavební práce (dále společně jen „Stavebník“) povinen nahradit naší společnosti bez zbytečného odkladu po doručení výzvy k jejich náhradě.
- 18.3.6 Záměr a jeho provedení musí splňovat podmínky stanovené příslušnými obecně závaznými právními předpisy a technickými normami platnými v době realizace Záměru, zejména musí být dodrženy podmínky stanovené příslušnými právními předpisy k provádění stavební činnosti v ochranném pásmu podzemního vedení elektrizační soustavy.
- 18.3.7 Při provádění stavebních činností musí být dodrženy povinnosti stanovené zákonem o zajištění bezpečnosti a zdraví při práci a nařízením vlády č. 591/2006 Sb., o bližších minimálních požadavcích na bezpečnost a ochranu zdraví při práci na staveništích, ve znění pozdějších předpisů, jakož i dalšími obecně závaznými předpisy vztahujícími se k ochraně zdraví a zajištění bezpečnosti při provádění stavebních činností či manipulaci s elektrickým vedením.
- 18.3.8 Stavebník musí oznámit naší společnosti nebo osobě, kterou naše společnost určí, zahájení vlastních stavebních prací minimálně 5 pracovních dnů předem a umožnit zástupcům naší společnosti nebo této osobě účast při provádění stavebních prací a jejich kontrolu.
- 18.3.9 Stavebník musí před zahájením stavebních prací prokazatelně seznámit všechny osoby provádějící činnosti na staveništi s ochranným pásmem FVE dle energetického zákona a poučit je o pravidlech bezpečnosti a ochrany zdraví při práci v bezprostřední blízkosti elektrického vedení VN.
- 18.3.10 Každé poškození Přípojky či jejích ochranných opatření musí být okamžitě nahlášeno naší společnosti.

19. Stavebník zajistí projednání vstupů na pozemky jiných vlastníků v dostatečném předstihu jejich vlastníky, po ukončení stavby budou tyto pozemky uvedeny do původního stavu.
20. Na stavbě budou provedeny kontrolní prohlídky v těchto fázích výstavby:
 - kontrolní prohlídka stavby po jejím dokončení nebo dokončení její části schopné samostatného užívání před uvedením stavby do zkušebního provozu,
 - závěrečná kontrolní prohlídka stavby před vydáním kolaudačního souhlasu.Ukončení jednotlivých fází výstavby, po nichž bude následovat kontrolní prohlídka, oznámí stavebník Drážnímu úřadu.
21. Po dokončení stavby nebo její části schopné samostatného užívání, požádá stavebník nebo jeho zástupce o zavedení zkušebního provozu, který se stanovuje na dobu **6 měsíců**.
22. Před uvedením stavby do provozu je třeba Drážnímu úřadu doložit osvědčení o bezpečnosti vypracované nezávislým posuzovatelem podle Prováděcího nařízení Komise (EU) č. 402/2013 ze dne 30. dubna 2013 o společné bezpečnostní metodě pro hodnocení a posuzování rizik a o zrušení nařízení (ES) č. 352/2009.
23. Po ukončení zkušebního provozu lze stavbu užívat jen na základě kolaudačního souhlasu nebo kolaudačního rozhodnutí vydaného Drážním úřadem. Žádost stavebníka o provedení závěrečné kontrolní prohlídky stavby a o vydání kolaudačního souhlasu musí být doložena předepsanými doklady podle § 122 stavebního zákona a podle § 18i vyhlášky č. 503/2006 sb., o podrobnější úpravě územního rozhodování, územního opatření a stavebního řádu, ve znění pozdějších předpisů.
24. K žádosti o vydání kolaudačního souhlasu předloží stavebník doklady o vrácení pozemků a staveb, které nejsou ve vlastnictví stavebníka a byly dočasně použity pro stavbu, jejich vlastníků.
25. Stavba bude dokončena nejpozději do **31. prosince 2025, včetně zkušebního provozu**.

Účastníci řízení:

- Správa železnic, s.o., Dlážděná 1003/7, 110 00 Praha 1, IČ: 70994234
- TM-SOLAR s.r.o., Karlovarská 451/70, 323 00 Plzeň, IČ: 24669121
- Město Varnsdorf, nám. E. Beneše 470, 407 47 Varnsdorf, IČ: 00261718
- Technické služby města Varnsdorf, s.r.o., Svatopluka Čecha 1277, 407 47 Varnsdorf, IČ: 25017098
- Severočeské vodovody a kanalizace, a.s., Přítkovská 1689, 415 50 Teplice, IČ: 49099451
- CETIN a.s., Českomoravská 2510/19, 090 00 Praha 9, IČ: 04084063
- ČEZ Distribuce, a.s., Teplická 874/8, 405 02 Děčín, IČ: 24729035
- ČD – Telematika, a.s., Pernerova 2819/2a, 130 00 Praha 3, IČ: 61459445
- Správa a údržba silnic, p.o., Ruská 260, 417 03 Dubí, IČ: 00080837

Námítky účastníků stavebního řízení ve stanovené lhůtě nebyly vzneseny.

O d ů v o d n ě n í

Stavebník: Správa železnic, s.o., Dlážděná 1003/7, 110 00 Praha 1, IČ: 70994234, organizační jednotka: Stavební správa západ, Sokolovská 278/1955, 190 00 Praha 9, zastoupený právnickou osobou: DIPONT, s.r.o., Klíšská 1432/18, Ústí nad Labem-centrum, 400 01 Ústí nad Labem, IČ: 28693094, podal dne **3. ledna 2023** žádost o stavební povolení pro shora uvedenou stavbu dráhy. Dnem podání bylo podle § 44 odst. 1 zákona č. 500/2004 Sb., správní řád, ve znění pozdějších předpisů (dále jen “správní řád”), zahájeno v této věci stavební řízení.

Jelikož to bylo pro posouzení projednávané stavby nezbytné, vyzval (výzva č.j. DUCR-3779/23/Pl ze dne 17. ledna 2023) Drážní úřad žadatele k doplnění žádosti a usnesením č.j. DUCR-3782/23/Pl ze dne 17. ledna 2023 řízení přerušil. Žadatel odstranil vady podání ke dni 21. dubna 2023.

Drážní úřad opatřením ze dne 25. dubna 2023 oznámil všem známým účastníkům řízení a dotčeným orgánům pokračování stavebního řízení. Jelikož mu byly dobře známy poměry staveniště a žádost již poskytovala dostatečný podklad pro posouzení navrhované stavby a stanovení podmínek k jejímu provádění, upustil podle § 112 odst. 2 stavebního zákona od ohledání na místě i ústního jednání.

Ke stavebnímu řízení byly doloženy tyto doklady a náležitosti (vyjádření, stanoviska, závazná stanoviska, rozhodnutí, souhlasy atd.):

- Krajský úřad Ústeckého kraje, Odbor životního prostředí a zemědělství, Velká Hradební 3118/48, 40002 Ústí nad Labem, č.j. KUUK/147753/2022 ze dne 11. října 2022,
- Městský úřad Varnsdorf, Stavební úřad, nám. E. Beneše 470, 407 47 Varnsdorf, č.j. MUVA 28214/2022JinŽu ze dne 12. října 2022 (§96b stavebního zákona),
- Městský úřad Varnsdorf, Odbor životního prostředí, nám. E. Beneše 470, 407 47 Varnsdorf, č.j. MUVA 27416/2022HraKl ze dne 15. listopadu 2022,
- Krajská hygienická stanice Ústeckého kraje se sídlem v Ústí nad Labem, ú.p. Děčín, Březinova 3, 406 83 Děčín, č.j. KHSUL 47421/2022 ze dne 10. října 2022,
- Ministerstvo obrany, SNM, Oddělení ochrany územních zájmů, Tychonova 160 00 Praha 6, č.j. 144862/2022-1322-OÚZ ze dne 29. listopadu 2022,
- Správa a údržba silnic Ústeckého kraje, p.o., Ruská 260, 417 03 Dubí 3, zn./č.j. 54-563-1-O/SUSUKDC/Hlo/16695/2022 ze dne 18. října 2022,
- Město Varnsdorf, Odbor správy majetku a investic, nám. E. Beneše 470, 407 47 Varnsdorf, č.j. MUVA 17755/2022ŠimPe ze dne 11. července 2022,
- TM-SOLAR, s.r.o., Karlovarská 451/70, 323 00 Plzeň, ze dne 17. dubna 2023ČD – Telematika a.s., Pod Tábořem 369/8a, 190 00 Praha 9, č.j. 1202212832 ze dne 20. června 2022 a č.j. 1202221066 ze dne 27. října 2022,
- ČEZ Distribuce, a.s., Teplická 874/8, 405 02 Děčín, zn. 0101760527 ze dne 14. června 2022, zn. 001129056103 ze dne 25. října 2022 a zn. 001129056376 ze dne 25. října 2022,
- ČEZ ICT Services, a.s., Duhová 1531/, 140 53 Praha, zn. 0700566527 ze dne 14. června 2022,
- Telco Pro Services, a.s., Duhová 1531/3, 140 00 Praha, zn. 0201428884 ze dne 14. června 2022,
- Severočeské vodovody a kanalizace a.s., Přítkovská 1689, 41550 Teplice, zn. SCVKZAD141676 ze dne 20. června 2020 a zn. SCVKZAD151742/UTPCUL/WJ ze dne 25. října 2022,
- CETIN a.s., Českomoravská 2510/19, 190 00 Praha 9, č.j. 684028/22 ze dne 14. června 2022 a č.j. 806584/22 ze dne 17. října 2022,
- Teplárna Varnsdorf, a.s., Palackého 3501, 407 47 Varnsdorf, ze dne 14. června 2022,
- Vodafone Czech Republic, a.s., Náměstí Junkových 2, 155 00 Praha 5, zn. MW9910202130438225 ze dne 14. června 2022,
- České radiokomunikace, a.s., Skokanská 2117/1, 169 00 Praha 6, zn. UPTS/OS/307901/2022 ze dne 14. června 2022,
- GasNet Služby, s.r.o., Plynárenská 499/1, 602 00 Brno, zn. 5002635921 ze dne 14. června 2022,
- Nej.cz s.r.o., Kaplanova 2252/8, 148 00 Praha 4, ze dne 21. června 2022,
- ČEPRO, a.s., Dělnická 213/12, Holešovice, 170 00 Praha 7, č.j. 9614/22 ze dne 14. června 2022,
- Výběžek.net, s.r.o., Pražská 663, 407 47 Varnsdorf, ze dne 5. října 2022,
- Výzkumný ústav dopravný, a.s., Velký Díel 3323, 01008 Žilina, ze dne 7. listopadu 2022

a projektová dokumentace z 09/2022, vypracovaná společností DIPONT, s.r.o., Klíšská 1432/18, Ústí nad Labem - centrum, 400 01 Ústí nad Labem, IČ: 28693094.

Okruh účastníků stavebního řízení byl stanoven podle § 109 stavebního zákona. Drážní úřad vydává toto stavební povolení na základě kladného výsledku stavebního řízení. V tomto řízení Drážní úřad zjistil, že povolovaná stavba není v rozporu s veřejnými zájmy a neshledal důvody, které by bránily povolení stavby, a proto rozhodl tak, jak je uvedeno ve výrokové části tohoto rozhodnutí.

P o u č e n í o o d v o l á n í

Proti tomuto rozhodnutí může účastník řízení podat odvolání podle §81 odst. 1. zákona č. 500/2004 Sb., správní řád, ve znění pozdějších předpisů (dále jen "správní řád"), ve lhůtě 15 dnů ode dne jeho oznámení, k Ministerstvu dopravy, **podáním** učiněným u Drážního úřadu, Sekce infrastruktury - územní odbor Praha, Wilsonova 300/8, 12106 Praha. Odvolání jen proti odůvodnění rozhodnutí je podle § 82 odst. 1

správního řádu **nepřípustné**. Odvolání se podává potřebným počtem vyhotovení tak, aby jeden stejnopis zůstal správnímu orgánu, a aby každý účastník dostal jeden stejnopis. Nepodá-li účastník potřebný počet stejnopisů, vyhotoví je Drážní úřad na náklady účastníka.

„Otisk úředního razítka“

Ing. Miroslav Hron
ředitel územního odboru Praha

Informace pro stavebníka:

- Stavba nesmí být zahájena, dokud stavební povolení nenabude právní moci.
- Stavební povolení pozbývá platnosti, jestliže do dvou let ode dne, kdy nabylo právní moci, nebude stavba zahájena. Stavební povolení pozbývá platnosti též dnem, kdy Drážní úřad obdrží oznámení stavebníka o tom, že od provedení svého záměru upouští; to neplatí, jestliže stavba již byla zahájena.

Stavebník je dle sazebníku správních poplatků zákona č. 634/2004 Sb., o správních poplatcích, ve znění pozdějších předpisů, položka 18 osvobozen od správního poplatku.

Přílohy:

Pro stavebníka (bude předáno po nabytí právní moci tohoto rozhodnutí):

- Ověřená projektová dokumentace
- Štítek „Stavba povolena“

Rozdělovník:

Účastníci řízení:

- DIPONT, s.r.o., Klíšská 1432/18, 400 01 Ústí nad Labem
- TM-SOLAR s.r.o., Karlovarská 451/70, 323 00 Plzeň
- Město Varnsdorf, nám. E. Beneše 470, 407 47 Varnsdorf
- Technické služby města Varnsdorf, s.r.o., Svatopluka Čecha 1277, 407 47 Varnsdorf
- Severočeské vodovody a kanalizace, a.s., Přítkovská 1689, 415 50 Teplice
- CETIN a.s., Českomoravská 2510/19, 090 00 Praha 9
- ČEZ Distribuce, a.s., Teplická 874/8, 405 02 Děčín
- ČD – Telematika, a.s., Pernerova 2819/2a, 130 00 Praha 3
- Správa a údržba silnic, p.o., Ruská 260, 417 03 Dubí

Dotčené orgány:

- Krajský úřad Ústeckého kraje, Velká hradební 3118/48, 400 02 Ústí nad Labem (odbor životního prostředí a zemědělství)
- Městský úřad Varnsdorf, nám. E. Beneše 470, 407 47 Varnsdorf (odbory: stavební úřad – oddělení úřad územního plánování, životní prostředí, správa majetku a investic)
- Ministerstvo obrany, SNM, Oddělení ochrany územních zájmů, Tychonova 160 00 Praha 6

Na vědomí:

- Správa železnic, s.o., Dlážděná 1003/7, 110 00 Praha 1 (Stavební správa západ Praha)

Spis